盛京時報

晚刊 十一月廿一日發行

四國議定書調印式在維也納嚴肅舉行
樞軸國陣營愈加强化

【維也納廿日電】關於匈牙利參加三國同盟之日德意匈四國議定書之歷史的調印式、已於廿日午後零時半、在維也納之貝爾貝狄雷宮舉行、是日來栖大使及淵瀨參事官以下之日本代表團、並狄列基首相、賈基外長以下之匈牙利代表團、於午前相繼抵維也納、希特勒總統、亦由貝爾西第斯哥登來維也納、比午後零時半、與前日抵維也納之李賓特羅甫、齊亞諾兩外長爲首班之德意代表團、同到式場、來栖大使先導、入式場之會議室、於希特勒總統臨席之下、嚴肅調印告終、待德匈兩外長之簡單致詞後、遂在別室開盛大午餐會、

爲期迅速恢復和平故加入三國同盟
匈政府發表聲明闡明態度

【維也納二十日電】匈牙利政府、當加入日德意三國同盟之際、二十日下午、發表聲明書、闡明匈牙利政府之態度如左、

日德意締結三國同盟之目的、在於防止戰爭擴大及迅速恢復恒久且正當之和平、原來此等强國、刻下爲建設新秩序、眞實進行鬭爭、夫唯新秩序、乃謀人類發展招來和平者也、匈牙利於過去二十年間、雖爲不正且墮落之巴黎和平條約所推抑、但得德意兩國援助、不費吹灰之力、得修正特諾亞蕪條約成功、於和平中、變更領土條項、如斯、德意二强國、在歐洲史上劃一新時代、開拓諒解與理性政策之時代、因之、此諒解政策、延而至與日本同盟、匈牙利尊重三國過去不變之政治、外交、及確立未來和平之意思、相信三國過去之成功、愈得其力、更趨堅固、故相應己力、期貢獻於絕滅戰爭及在東南歐建設幸福政治經濟新秩序、是以此次加入三國同盟焉、

外交攻勢成功
德當局言明
英國孤立愈深刻化

【伯林廿日電】已將英國由歐洲大陸完全逐出之德意兩國、更謀藉阿非利加、地中海作戰之展開、在地中海塵殺英海軍勢力、而與此相併行之外交攻勢、亦繼十八日之貝爾西第斯哥登會談後、由於在維也納所行之匈牙利加入日德意三國同盟、更加一層促進、且德當局以一面戰爭、一面遂行建設之階段、關於外交攻勢之意義表明意向如左、

前週來與同盟國並友邦國之間、屢行會談可證明、屬目於打倒英國、而與軍事行動相併行、着實且急速進行歐洲之政治的新建設、將來應建設之歐洲新秩序、由於此等會談、愈行闡明其全貌、一方阿爾格麥內、杏伊詹遠報、十九日以三國條約之牽引力爲題、揭載社論、謂三國條約爲『要請思協力新秩序建設之諸國參加、而分擔新秩序之國家愈增加、則英國之孤立化愈深刻、條約基本觀念所具之牽引力、與英本土之絕望的軍事情勢相映下、不啻火上加油、故爲英人所憂慮之原因』、

新樞軸國家大團結
建設歐洲新秩序
意政界披瀝見解

【羅馬廿日電】意大利政界、關於匈牙利之參加樞軸、波瀝見解、謂『於德意之戰爭計畫並戰後計畫上、示親樞軸諸國團結之第一步』云云、一方可靠之消息方面關於此謂『追隨樞軸國政策之其他諸國、亦於德意指導下、協力歐洲新秩序之建設』、匈牙利遂被招請參加對英戰云、又意大利當局方面所得到消息云、匈牙利之參加同盟、爲遂行戰爭、已決定政治、外交、軍事之根本方針、蓋此於十月四日之希特勒莫索里尼兩巨頭在布林吞爾會談上已得其承認、

（昔）和平之田園風景

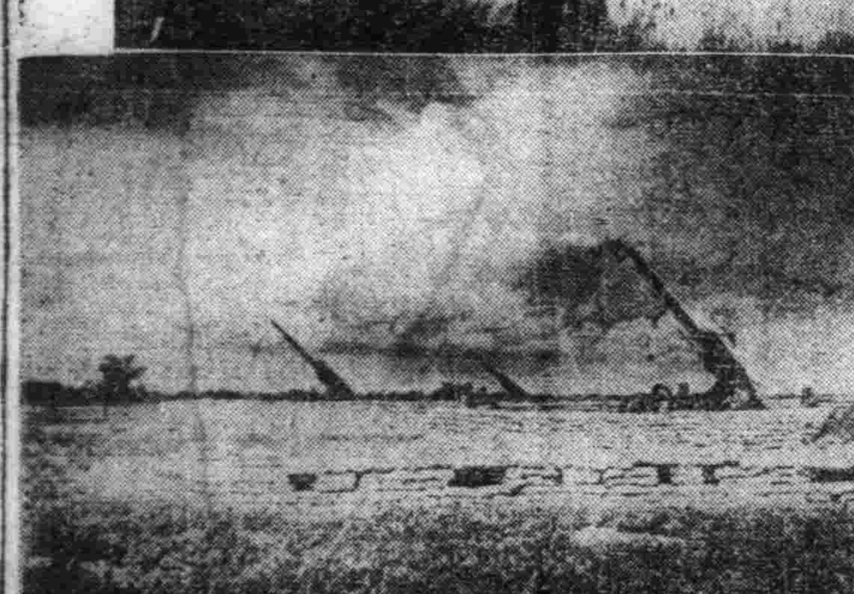

（今）麥田中的高射砲陣

今昔對照的英吉利

繼匈牙利之後
或有他國躍起參加

【東京廿日電】匈牙利已於二十日參加日德意三國條約、該條約於其前文中、載有三國政府、更對世界願同樣努力之諸國、不惜協力、以對世界和平、實現三國終局之抱負、日德意以外之諸國、與建設世界新秩序之精神同調、且表明參加之意時、即使其加入盟邦之列、故此承認同調三國之第一國匈牙利參加、

匈牙利爲第一次大戰之敗戰國、依德里亞諾條約、將約七成之領土及六成三分之人口、分割於鄰接諸國、其後每有機會、而努力打破不平等條約体制、與日德意三國、同樣爲熱心之現狀打破現狀國、同時天主教國、以反共主義爲國是、故於昭和十四年二月二十四日參加防共協定、此次欣然參加三國同盟、實非偶然、匈牙利爲蒙古人種、民族的亦對日本表親近性政治的亦因於凡爾賽和平會議時當劃定該國國境帝國代表多表公正之態度、對日本及日本人、抱特別之好意、昭和十三年十一月十五日與日本之間、締結文化協定、次於昭和十四年一月十日、承認滿洲國、昭和十三年帝國鑑於與匈牙利政府關係之緊密化、在首都布達佩斯設置使館、任命松宮順氏爲首任公使、貢獻文化協定之成立、惟日匈貿易、現在尚不足道、自日本輸出雜貨、陶磁器類、自匈牙利輸入葡萄酒、合計不過百萬圓弱、日德意三國條約、此次以匈牙利參加爲契機、預想其他諸國亦參加、於歐洲大戰之現階段、英國之打擊匪淺、

殲滅京包線共產軍
瀧隊長壯烈戰死

【張家口二十日電】共產第八路軍平北遊擊隊凡六百、在察南管內赤城、龍關縣境蟠踞、將附近一帶掠奪已盡、更於十一月十七日夜半、共主力侵入京包線新保安北方十五粁之地點、經日軍探悉、日宮內部隊瀧隊長、當即率部下於月明之夜、勇躍出動、於瀧隊長之指揮下、共將該部隊、周圍高地占據、天曉時開始總攻擊、出敵意外遂狼狽潰散、經日軍適確無比之射擊、傷斃者甚衆、敵遂守北方山地、企圖殺出血路、頑强抵抗、瀧隊長遂向該方面前進、繼續攻擊、不意飛來一彈、正中該隊長之胸部、該隊長負傷后、指揮三軍、最後不支、三呼天皇陛下萬歲、而於新保安北方十五基羅之無名部落名譽戰死、部下將士一同含悲憤之淚、勇敢攻擊、敵受殲滅之打擊而潰走、該戰鬪日軍之戰果爲敵遺棄屍體一〇〇、小槍一六、彈藥四百、手槍一六、書藥多數、至瀧德圓少尉、長野縣出身本年二十六歲、

歸順江西部隊
協助日軍擊破頑敵

【漢口二十日電】上月下旬結束過去無益之抗戰、向警備咸寧南方地方之日軍歸順、自投和平建國陣營之約五千人江西部隊、其後即協同日軍擔當第一線之警備、月之十六日、因咸寧南方金牛鋪南方十五公里附近岳南遊擊聯合軍約一萬、開始蠢動、乃與日軍取緊密協力、奇襲猛攻據守抗戰陣地頑强抵抗之敵軍、於三日間、在各處展開壯烈之戰鬪、將敵追入山中深處、歸順以來、首建奇功、至現在截止、舉有偉大戰果如左、

敵遺棄屍體七百三十五、俘虜五十七、（大隊長一）、步槍七十四、其他兵器彈藥多數、

謠言紛起
安南總督佈告防遏

【河內二十日電】圍繞泰安南國境之紛爭、如今印度支那半島、受英美華德哥爾政權等各國之策動、已陷於混沌狀態、最近各種各樣之謠言、以盤谷、西貢爲中心而發生、大有似眞實性而擴大之傾向、最近安南當局、再三揭示防遏謠言佈告、以防人心動搖、繼十九日於二十日、又以總督府名義揭出『遠東地方由於外國放送局及通信機關或其他流佈無根據之虛說、實屬荒唐無稽、深望加以警戒』之佈告、又同日安南某報揭載泰斯與泰國國境開始戰鬪之放送、爲無根據之事實、

安南解散反日團体

【河內二十日電】得克總督、現已對安南內策動反日之六團体、命令解散、此大致爲廣東人、海南島人、華僑之母國後援會、在社會各層、張網而狂奔援蔣者、

陳介和平建議

【香港廿日電】據重慶來電稱、駐德大使陳介、十八日復又對國防最高委員會拍來關於合戰問題重大建議之電云云、陳此次之建議、實爲第四回、而與此相前後滯法中之李石曾及張靜江兩元老並施肇基、劉文島、顧孟餘等由外諸要人、亦各對最高當局、力言宜着眼國家百年大計、而各各虛心坦懷、以能恒久得全面的和平、此等朝野要人之進言、對於政界和戰問題之論爭、有更加油之感、而最高首腦部由於

一、對外、關於日蘇國交調整交涉、與日美關係之前途、雖於洞觀、
一、對內、關於守以沈默而無氣味之中央今後動向、與國民黨內部之猛烈分派爭執、及其他地方實力派之動向、不容即斷等、持極其慎重之態度、靜觀內外情勢之推移、以謀對處、蔣介石後關於和平問題、預想中共乃至急進抗戰派必有反攻、固持抗戰諸黨派之同意、不待言、即不副國民公意、亦不能實現之見解、故預料陳介與其他和平建議之前途、有相當難關、且此發展乃暗示重慶之動向、頗值重視、

擴充農業生產力
置重點於技術指導
指導体系研委會即將構成

關於滿洲農業生產力之積極的擴充、以興農部爲中心、依所有觀點、急於增產方策之樹立、增產計畫完遂、乃日滿華之緊急問題、而關聯資金之壓縮等、既往增產計畫之更改壓縮、已成決定的、對增產計畫豫想目標、生相當距離、已成爲必要之情勢、興農部順應資金之全面的壓縮政策、以資金、資材及人的資源不足之補整、爲期增產計畫之完遂、樹立有機的且有效之方策、置重點於技術的生產指導、對農村生產分野、再檢討農村之生活指導體系、謀技術體系之確立培養、明技術確立該體系之重要性、待部門之總動員體制、鑒於豫算確定、於興農部內、構成生產指導體系研究委員會、決定具體策、該體系之概要、大體如左、

⊿組織體系

中央生產指導委員會、縣旗省生產指導委員會、於街村設置農事相談所、屯內以集農家群構成實踐單位

⊿組織方針

一、爲期農業技術向上展開科學農法、謀形成試驗機關之重點、並以資金上關係職員、作爲體系整備之前衛、

一、縣担任直接生產生體系之構成、將現地農業行政經職員及技術指導員、向各機關作不重複之配置、

一、街村及生產屯之生產指導員配置、除異所屬系統之生產技術員、複雜化、爲使指導員作負責任之指導、以積極興農會監督指導、需要高度之技術、關於特殊作物、以各特殊會社技術員指導之、

一、生產指導體系之實踐據點、以屯爲單位、向篤農家群作生產之模範提示、指導一般農家之生產、

⊿一般方針

一、隨於生產技術員缺乏之現狀、於縣旗公署、防止生產技術員流入一般經濟部內、期集中指導力、發揮於萬全、

一、於農產物之出貨開散明、講農產物檢查所交易場及蒐貨所職員之積極的技術參加之方策、謀指導機關之整備擴充、

適齡壯丁申報
全國動員大舉宣傳

關於康德八年國兵法施行第一年度當入營之適齡壯丁申報强調週間、全滿各地已自今日之二十一日開始、凡滿十九歲之青年、一人不剩、悉行申報、而爲男子一代光榮期、由此中所選、固結國軍之精華、各地無不遵從國兵法中央事務局之指示、在各現地動員、以適應之方法、或演電影、或行講演、或由新聞、無線電等、努力其宣傳機能、以資强調申報勵行、

全部徵用
港政廳對本國商船

【香港廿日電】據香港太萊國拉夫報之消息云、香港政廳、本月基於政府之命令、決於最近徵用以香港爲根據地就航之英國商船全部、政廳自今春五月以來、即徵發中國航業公司（太古洋行經營）及安南航業公司（怡和洋行經營）之船舶全部、此外以香港爲中心之英國商船、尚達數十隻、此等由於此次之決定、亦被徵用、再香港當局對新嘉坡當局、亦發同樣命令、故最近在遠東水面之商船群、殆全部被政府徵用、

制定勞動者保護規則
本日公佈明年起實施

政府爲解決土建界勞動力之不足、近頃基於勞動統制法、制定土木建築勞動者保護規則、已于廿一日以民生部、治安部令公布、定自明年一月一日起實施、該規則之主旨、在於保護勞動者之利益、並禁止少年婦女等從事危險作業、意使勞動者安居樂業、防止其移動、獎勵定着、俾使土木建築之圓滑進行、其中主要事項如次、

一、際於諸工作、使施行者負責、在施行場設管理人、

二、關於把頭之使用採用許可制、除去不良把頭、

三、爲確立勞働者之保健衛生、使設置宿舍衛生設施等、

四、勞働者負傷或患病時、使用事業主担負施療義務、死亡時使行適當措置、

五、勞銀之計算、須每月一次、以金錢支付之、以防把頭之不法取得、或使用者之不法不支付、

六、作成勞働名簿等、

擊潰高郵湖殘敵

【上海二十日電】長江後方陸軍各部隊、在江北高郵湖周圍地區、自十日至十七日一星期內、在五處與敵交戰六次、收有敵遺棄屍體二五七、各種機槍步槍等多數之戰果、該方面之敵軍、爲李守維所指揮之第八路軍、軍裝極劣、尤以最近被新四軍侵佔其地盤、頗爲苦惱、戰鬪力完全喪失、又在銅陵附近、豪語截斷長江、前來進擊之敵五十軍、於七日、十五日兩日、將其追擊、加以痛剿、挫其鋒鏑、敵遺棄屍體六五、

晚刊一大張

經濟部發行裕民彩票中彩號票

第二十回裕民彩票中彩號碼

下列號碼中彩者自康德七年十一月二十二日起在各地代賣所憑彩票兌付彩金（甲乙丙丁戊己庚辛壬癸子丑寅卯辰十五組號碼相同）

康德七年十一月十八日

經濟部

頭彩 壹萬圓(1)	二彩 參千圓(1)	三彩 壹千圓(1)
3,099	49,813	1,894
附彩 參百圓(2)	附彩 壹百圓(2)	附彩 五拾圓(2)
3,098	49,812	1,893
3,100	49,814	1,895

四彩 伍百圓(23)

674	21,392
2,961	22,401
8,626	23,954
14,029	27,225
15,911	27,620
16,241	30,411
19,834	30,698
21,138	31,169
	35,787
	37,579
	40,034
	40,410
	44,206
	46,808
	47,215

五彩 五拾圓(48)

319	2,848	32,873
1,128	2,913	33,245
2,324	3,344	34,320
	5,460	35,120
	6,727	35,598
	6,886	36,565
	10,908	37,846
	11,930	40,770
	12,397	42,066
	15,119	42,545
	15,997	43,431
	16,130	43,699
	16,219	48,078
	18,136	
	19,445	
	21,806	
	22,179	
	22,472	
	22,975	
	24,239	
	24,464	
	24,893	
	25,654	
	25,633	
	26,911	
	27,474	
	27,528	
	27,981	
	28,506	
	29,754	
	30,714	
	30,969	

六彩 拾圓(240)

191	2,408	5,735	9,465	15,868	22,339	27,903	38,011	45,810	47,171
428	2,975	6,066	9,480	15,917	22,376	28,444	38,150	46,381	47,515
458	3,081	6,099	9,494	16,243	22,436	28,813	38,298	46,485	47,550
540	3,129	6,107	9,706	16,245	22,958	29,185	38,564	46,494	47,588
838	3,366	6,298	9,888	16,263	23,077	29,207	39,275	46,551	47,736
922	3,777	6,338	9,906	16,323	23,140	29,643	39,538	46,566	47,938
949	4,494	6,455	9,947	16,714	23,202	29,804	39,554	46,868	48,591
950	4,510	6,937	10,353	16,999	23,288	29,806	39,632	47,043	49,579
1,010	4,706	6,987	10,433	17,490	23,624	29,977	39,793	47,147	49,894
1,107	4,740	7,054	10,619	17,888	23,665	30,135	40,145		
1,332	5,132	7,199	11,054	18,503	24,465	30,179	40,155		
1,765	5,341	7,389	11,226	18,765	24,796	30,633	40,171		
2,064	5,358	7,548	11,235	19,256	24,809	30,677	40,273		
2,167	5,487	7,551	11,805	19,323	24,821	31,371	40,529		
2,255	5,643	7,588	12,431	19,386	24,964	31,879	41,029		
		7,674	12,432	19,585	24,932	32,314	41,064		
		7,685	12,803	20,016	25,148	33,066	42,105		
		7,721	12,876	20,461	25,157	33,915	42,177		
		8,022	12,887	20,825	25,266	34,075	42,914		
		8,029	13,183	20,846	25,689	34,098	43,040		
		8,128	13,274	20,879	25,934	34,163	43,044		
		8,140	13,400	20,911	26,112	34,250	43,050		
		8,144	13,650	20,920	26,182	34,766	43,090		
		8,271	13,720	20,949	26,245	34,906	43,430		
		8,311	14,276	21,172	26,417	34,941	43,590		
		8,326	14,319	21,202	26,705	35,378	44,071		
		8,642	14,440	21,431	26,939	37,402	44,222		
		8,716	14,656	21,489	27,277	37,659	44,567		
		9,152	14,830	21,506	27,338	37,721	44,654		
		9,269	15,170	21,941	27,419	37,728	[illegible]		
		9,341	15,353	22,038	27,454	37,774	44,844		
		9,455	15,440	22,040	27,496	37,836	44,888		

七彩 五圓(600)

114	1,741	2,887	4,849	8,051	10,425	13,346	17,055	20,063
182	1,749	2,931	4,991	8,068	10,497	13,359	17,181	20,141
243	1,876	2,950	5,023	8,303	10,501	13,819	17,301	20,320
427	1,877	3,017	5,094	8,332	10,708	13,883	17,323	20,325
475	1,891	3,023	5,115	8,473	10,803	14,013	17,341	20,360
535	1,910	3,046	5,287	8,531	10,816	14,096	17,477	20,368
573	1,912	3,069	5,380	8,546	10,882	14,259	17,598	20,467
585	2,066	3,123	5,383	8,625	10,900	14,314	17,614	20,560
843	2,092	3,141	5,449	8,634	11,007	14,504	17,728	20,691
1,037	2,252	3,200	5,571	8,756	11,020	14,571	17,741	20,699
1,073	2,290	3,228	5,987	8,800	11,151	14,657	17,966	20,752
1,162	2,298	3,241	6,001	8,908	11,371	14,668	17,993	20,793
1,176	2,313	3,267	6,069	8,938	11,526	14,904	18,316	20,898
1,236	2,334	3,294	6,240	8,978	11,817	15,190	18,340	20,906
1,276	2,400	3,358	6,270	9,342	11,987	15,272	18,367	20,987
1,353	2,451	3,363	6,321	9,418	12,035	15,277	18,154	21,008
1,410	2,486	3,571	6,333	9,560	12,053	15,280	18,183	21,098
1,497	2,619	3,589	6,368	9,564	12,199	15,383	18,476	21,110
1,622	2,858	3,617	6,398	9,606	12,207	15,493	18,500	21,150
1,623	2,870	3,638	6,416	9,651	12,210	15,640	18,542	21,184
		3,717	6,450	9,660	12,389	15,807	18,628	21,236
		3,722	6,468	9,740	12,484	15,844	18,706	21,303
		3,731	6,490	9,861	12,521	16,200	18,806	21,307
		3,739	6,501	9,872	12,667	16,281	18,980	21,457
		3,757	6,505	9,948	12,770	16,376	19,106	21,538
		3,920	6,714	9,969	12,773	16,503	19,222	21,552
		3,970	6,853	9,993	12,830	16,658	19,541	21,707
		4,030	7,517	10,094	12,921	16,689	19,618	21,846
		4,161	7,533	10,188	12,941	16,750	19,790	21,859
		4,223	7,672	10,311	13,048	16,821	19,888	22,158
		4,528	7,917	10,341	13,066	16,830	19,940	22,162
		4,629	7,966	10,380	13,246	16,849	20,012	22,533

22,652	24,681	25,316	28,716	31,492	33,761	37,122	40,147	43,006	45,891	48,685
22,661	24,715	26,377	28,989	31,553	33,912	37,171	40,162	43,107	45,931	48,734
22,739	24,723	26,443	29,025	31,582	34,002	37,392	40,176	43,182	45,933	49,098
22,923	24,751	26,658	29,027	31,693	34,056	37,483	40,290	43,195	45,936	49,157
22,949	24,834	26,671	29,061	31,706	34,081	37,653	40,415	43,503	46,040	49,176
23,102	24,935	26,807	29,066	31,707	34,306	37,759	40,563	43,566	46,121	49,185
23,143	24,971	26,873	29,209	31,737	34,309	37,929	40,700	43,816	46,210	49,191
23,251	25,113	26,885	29,334	31,778	34,367	37,955	40,820	43,839	46,230	49,216
23,255	25,115	26,933	29,371	31,816	34,429	38,070	40,821	43,877	46,341	49,221
23,280	25,185	26,941	29,375	31,846	34,438	38,297	41,033	44,062	46,422	49,395
23,297	25,922	27,059	29,437	31,918	34,493	38,443	41,038	44,176	46,609	49,415
23,548	25,333	27,206	29,478	32,024	34,514	38,525	41,065	44,204	46,674	49,452
23,712	25,334	27,272	29,517	32,093	34,575	38,823	41,262	44,330	46,863	49,469
23,719	25,392	27,290	29,637	32,108	34,723	38,831	41,282	44,338	46,964	49,472
23,732	25,400	27,319	29,660	32,280	34,747	38,859	41,424	44,581	47,217	49,681
23,799	25,657	27,391	29,821	32,549	34,784	38,882	41,487	44,669	47,299	49,982
23,846	25,705	27,672	30,137	32,572	35,013	39,053	41,495	44,709	47,318	
23,856	25,746	27,712	30,227	32,583	35,049	39,059	41,502	44,862	47,419	
23,862	25,812	27,724	30,353	32,685	35,337	39,072	41,543	44,871	47,591	
23,864	25,849	27,772	30,407	32,726	35,479	39,138	41,632	44,877	47,623	
23,867	25,876	27,888	30,446	32,796	35,716	39,173	41,716	45,148	47,652	
23,996	25,919	27,927	30,579	32,823	35,799	39,383	41,877	45,190	47,663	
24,054	25,999	27,973	30,623	32,853	35,841	39,394	41,999	45,238	47,726	
24,175	26,027	28,079	30,699	32,911	35,923	39,426	42,179	45,326	47,767	
24,232	26,124	28,103	30,934	32,929	35,928	39,435	42,235	45,458	47,888	
24,315	26,126	28,118	31,029	32,934	36,075	39,466	42,326	45,459	47,923	
24,453	26,146	28,174	31,056	32,968	36,100	39,468	42,390	45,465	47,947	
24,505	26,157	28,199	31,142	33,023	36,289	39,576	42,526	45,471	48,018	
24,512	26,162	28,381	31,237	33,173	36,470	39,845	42,620	45,527	48,028	
24,522	26,174	28,434	31,272	33,217	36,578	39,931	42,768	45,531	48,055	
24,567	26,197	28,523	31,277	33,467	36,815	40,084	42,781	45,678	48,152	
24,647	26,269	28,547	31,403	33,715	36,923	40,107	[illegible]	45,861	48,172	

末彩 壹圓(4,999)

（代賣人 滿洲興業證券株式會社）

林濁淨

咳嗽聖藥 育肺寗 主治各種咳嗽痰喘肺病吐血 每袋一元每打拾元

婦科良藥 育坤寗 每袋二元每打廿元 主治女子肝氣下寒經脈百病

外埠函購郵費讓免

淋濁白帶治根藥 淋濁排淨病根如洗

奉天北市場大觀茶園南路東

天慶堂藥行

新體制下新生活

節煤·廢止賀年郵件及虛禮 協和會市本部決奉市民實行

協和會奉天市本部、當茲聖戰中本諸新體制之隨行、對於全市百三十萬市民、爲喚起生活革新、以完成槍後國民之義務、特擬定實施生活革新運動當此運動未實行之前、市民所應行事項、目下已決定咋通知各分會、轉飭市民、遵照實行、其實行事項記下

一、節煤報國旬間之實施

認識戰時下石炭資源之重要性與滿日間之需給程度、務期收效爲要、

一、賀年郵便廢止勵行之件

賀年郵便能伸全年郵便收入之三乘、茲爲重要財源之政府對織維資源之確保與郵便繁雜之防止起見廢止其特別辦理、將賀年郵便與普通郵便同樣辦理之特比一般郵便遲到、仰希各位轉飭衆知徹底、以舉得廢止之實効爲要、

一、年末年始虛禮廢止之件

對於此件時下立案中、決定後即時實行、

節煤旬間

計劃完成一日實施

協和會奉天市本部、爲興起一般市民生活革新、書茲聖戰下、本諸節約報國之原則、努力於工作、以完成興亞大業、茲爲使市民徹底低温生活、擬定於十二月一日起、至十日止、實行節煤報國旬間、其方針及實行要綱、現已計劃終了、茲記之如下、

一、方針

重要物資之煤炭依於國內產出量與內外需要之現狀極應積極的節約、消費爲以國民之重大任務、尤以當市之消費量占全滿中之大數是以市民爲國節炭更爲大事也故希市民一致忍受爲公之苦難、作適應低温之採暖、以表節炭報國之誠意爲要、

二、要領

(一)粘門糊窗之實施(一日至四日)通過分會一齊一組及婦人會之組織依共協力而活動全市一致本此趣旨以期實施之徹底、(二)巡迴燃燒指導(五日至十日)依於日滿商事社員而編成之實際指導、映畫、講演之燃燒指導班對於各區分會役員國婦役員、大量消費者女中等學校家事教師、將施行如左記巡迴燃燒指導、

大和區 二處

其他區 各一處

女子中等學校、家事教師日滿各一處分會役員國婦役員於分會內、應組持燃燒指導會、對於一般使其徹底(日滿商事映畫班所有之映畫一部將於滿系映畫館上映之)(三)戶外運動(一日以后)冬期中市民特婦女子戶外進出應由分會並國婦組織活動獎勵實施之以十二月興亞奉公日爲前以奉公隊、青少年團爲主体應施行耐寒勤員耐寒訓練(四)無澡塘之日(三日至七日)每月施行市民不洗澡日對於業者使其休業對於一般三七日每月六日間爲休止洗澡日對於一般必由本部通過組織使其徹底之、以上各項同時對於職場開催戰場分會長會議、以期其徹底、

三、宣傳

事前宣傳及期間中宣傳由於放送、新聞、懸聯、宣傳塔等實施之

▲蓄音機 節炭報國旬間說明放送 期間中各項告知

▲新聞 本部長談發表 期間中各項趣旨徹底

▲懸垂 小東、小西門二處

▲宣傳塔之利用

四、事前準備

十二月二十日 職場分會長會議開催

(含虛禮廢止運動)實施要領徹底

對於分會發送文書

二四日奉公隊指導會議開催(耐寒訓練會議)

二五日青少年團役員會議開催(耐寒訓練會議)

二十八日國婦分會長會議開催(耐寒訓練會議)

二十九日關係機關會議

三十日事務長說明放送

本部長談新聞發表(二十九日與新聞社連絡)節炭報國旬間實施要項新聞揭載

興亞青年展開分列式

三笠宮殿下光臨校閱

【東京電】集興亞青年三萬人之奉祝青少年大會第二日之廿日、盛大舉行先覺者及戰歿者之慰靈祭、興亞少年大會、大日本青年團大會興亞 青年體驗發表 諸行事、慰靈祭自午前八時、在日本青年會館、由全國代表一千三百名滿華代表三百名參列、有馬團長奏祭文、奉奠玉串、同九時終了、次於神宮外苑競技場舉行大日本青年團大會、滿華德意代表均參加、肩負東亞將來之青年一萬五千名、午後零時半在式場整列恭待、全一時三笠宮殿下御抵競技場、於式場正面之賜閱台登壇、一時五分光榮感激之參加者編成四十九中隊、於大日本青年團參事中野大佐指揮之下、以聖恩旗十二幟爲先頭、開始分列式、於殿下之御前、武步堂堂行進、受御賜閱、全四十分終了、全五十五分、開始式典、三笠宮殿下、於正面貴賓就座、於奉唱日本國歌中、升揚國旗、遙拜宮城、默禱、由栗原常任理事、捧讀紀元節下賜之詔書及令旨、捧讀秩父宮殿下所賜之御語、唱和綱領後、表彰青年團功勞者四十名、優良青年團八十一團、對青森縣代表伊藤長五郎君、授與產業賞、近衛首相(代理)橋田文相之訓辭、栗原常任理事朗讀宣誓、滿華德意各代表之交驩辭、合唱國歌、高呼萬歲、同三時十分閉式、殿下於日本國歌奏樂中退場、體於三時三十八分在日本青年館舉行之興亞青年體驗發表會、再由各臨、各地代表十餘名、光榮感激對農相陶述產地開線或大陸戰野之可貴休驗談、同四時終了、夜七時起舉行講演與電影之夕云、

華北政委初次訪滿

齊燮元氏過奉

車中談話不勝今昔之感

華北政務委員會之代表、最初訪問滿洲國之治安總署督辦綏靖總司令齊燮元將軍、二十一日午前七時十五分 過奉天驛、赴新京、於嚴寒之旅途中、將軍並無疲倦之色、午前六時、即於寢台車內起身、着軍裝 端然正重 於一等車、由車窗觀看窗外之風景、過奉天驛時、見早朝中奉天之建設風景、頗更增深感慨、對登車趨訪之記者、發表極其明朗之談話如次、(寫眞即齊將軍)

此次爲初來滿洲、係代表華北政務委員會、與張國務總理、海津關東軍司令官等致敬意並觀察、於新京勾留至二十四日、即赴日本於日本視察外交通商、軍事等一般政情、今後力圖華北與滿洲更增一層緊密之關係、而取圓滑連絡、亦即謀充分之具體計畫實現也、今日滿洲國之繁榮、實堪慶賀、朔處理此混沌世界之情勢、建設東亞天地之新秩序、東亞共應有此決心、共同促進日本滿洲中華民國等友邦一德一心之大任務共向克服困難上邁進、張國務總理爲余二十年前之舊知、久未晤面、余任江蘇江西、安徽等師團長時代張國務總理爲東三省軍之師團長、而駐守華北、距今已約十五、六年前矣、

國兵法 窓飾競賽會結果

八商店當選

關於壯丁適齡呈報期間、已迫於十一月末日、今爲明國兵法施行之趣旨徹底、乃奉天市事務局主唱利用市內商工業者之飾窗、謀普及宣傳、而自本月十日起舉明國兵法週間飾窗競技大會中、當二十日之最終日、在市內大和區住吉町奉大樓七樓、經第一軍管區、省、市、協和會省市本部、商工公會、在奉各新聞社、專門家、事務局員施行審査、參加店有日系四十三家、滿系九十一家、中選各商店如左、

△二等、三中井百貨店(日)寺尾吳服店(〃)潤記帽店(滿)天合輔(〃)

△三等、幾久屋百貨店(日)滿蒙百貨店(日)興順百貨店(滿)錦成慶(滿)

△佳作近江洋行(日)森洋行(日)龍野商會(日)大陸百貨店(滿)大義(滿)大豐元帽店(滿)

至於審査結果、關於一等未見有適當者、今遂保留、當審査之際、專門家對於此次之競技會、述其感想如左、

關此次之競技會之窓飾、可知分爲兩派、則一完全離高貴之窓飾、而提倡國兵法之趣旨、一則利用自店之商品宣傳國兵法、至若謂接專門的眼光觀察何者爲佳、則可謂國兵法者有非常堅硬之感、蓋彼以自店之重要窗飾爲國家努力宣傳、雖能可貴對此該當商店須値感謝、惟自招引客人之點言之、則利用自店之商品、有條和之感、至於此次競技、因期間短、參加店不多、裝飾亦未能盡意、故審査結果、因表現法之充惜、然參加之日四十三、滿九十一中、竟有相當努力犧牲者、此按國兵法之趣旨觀之、當然爲可喜之現象、又日、滿兩系之技術的比較、無何差異、且因前述之期間短促、多由作招牌者所飾、從來此種競技會之質爲低下、雖謂爲國兵法窗飾、迄無前例、但願今後各店宜稍加考慮、惟滿系方面之某商店、有飾以人形之迴轉式等、此可謂古型、概應値推獎、

既如前記今保留一等、遂變更而取二等四名、三等四名、佳作六名、至於第一軍管區司令官之感謝狀、商工公會長之記念品、事務局長之記念品、將於十二月五日在市公署授與、(寫眞上爲三中井下爲天合輔之窗飾)

謎之女屍通飭掩埋

專驗腦腸

關於渾河北岸無名女屍案、城內署業經送南滿醫科大學病院延請二階堂博士與以解剖、期明眞相、惟未判明死因何在、茲悉二階博士爲愼重起見、除於今日將屍體通知警方掩埋外、對於死者之腦腹腸等部、將作分析化驗、以明死因究何所在云、

天氣豫報

廿二日南西風 晴後陰

昨日温度 最高零二度五 最低零二一度五

手起一石打倒行人

搶錢剝衣而逃

鄭玉田、年四十四歲、瀋陽縣興隆屯人、於廿日下午二時許、因事由瀋陽縣大王屯赴城東、不意行至大東區八里堡迤北約三里許、突由後而來一怪漢、短衣百結、手操石頭照定玉田頭上打去、一時被打而昏、倒地不起、劫匪乃得爲所欲爲、除將其囊中現欵國幣二百三十元劫去外、尚有當票一紙、金融合作社領收證四張、而藍衣棉袍一件、駝絨色毛衣一件亦被剝去、及後玉田漸蘇、然劫匪早已杳如黃鶴、當報該管派出所、轉報大東警署聯絡警局並各署、嚴緝逸匪云、

謀設蔣政權輸血路

秘窟被抄

【上海三十日電】秘密企圖建設蔣政權輸血路而謀輸送物資此暗中於上海購買資材之秘密機關已爲日本憲兵隊偵悉而遭覆滅、即上海公共租界四川路三十三號起業大樓八三二號、表面爲一貿易商建新公司、暗中由浙贛鐵路總局技師高祚新(四五)及雷博平前曾以六十萬圓購買鐵材料秘向浙江省玉山總局運送、事爲日本憲兵隊採知、遂前去逮捕不料高雷已聞風逃去、當將其全部財產沒收由日本及工部局側共同處理云、

我願作國兵

曲君率先高呼從戎

【綏芬河專電】國兵法實施之適齡壯丁之呈報週間業已開幕、全滿各地之市縣旗街公署已皆應時開始受理、是以青年部隊皆擁來呈報、演成一時國防力增強之嬉色、惟國境第一線之綏芬河地方之郵政局員之曲治邦(十九)勇躍爭先並聲呼＝我爲國軍之兵士＝當時受理係員等皆無不爲之感激、此青年曾卒業於牡丹江省穆稜縣國民優級學校、後充綏芬河郵政局員勤務、負中滿蘇國境警備重責、日夜奮鬪、當時之川口係長、亦充滿熱意而爲之大事講演謂此乃眞個國民中之模範、

郵政管理局組成顧問會

奉天郵政管理局爲謀郵政事業之滲透民間、近決設置郵政顧問機關、由協和會中堅幹部並市分區長等、各地區代表者中推薦而委囑之組成顧問會、以便採納民間之意見、

梅津大使來連

【大連專電】梅津駐滿全權大使、帶同在滿教務部原編修課長、搭二十日午後四時二十五分抵連之飛行機由新京來連、時受補關東州廳內務部長、大村滿鐵總裁等之出迎後、逕入宿舍矣、

撞船

三山丸觸破鶴丸 孕婦墜海中

【大連專電】廿日午前八時廿分許、滿鐵業港附屬船三山丸(四五六噸、)由俄羅斯町碼頭駛出三百米之地點、爲出處之船舶遮住視野、竟與前方航行中之大連海運通大孤山之定期船鶴丸(三六噸)之船腹衝動、致該船體大破、鶴丸之船長伊勢元治郎(五四)氏以下船員、與附近之傳馬船協力、安然救助廿四名之鶴丸之乘客、惟船客中懷孕之滿人女子竟墜落海中、遂致溺死、衝突之原因、係於衝突地點附近、爲碇泊中之船舶遮住兩船之視野、比注意及時、已接近十米餘、遂措手不及、乃發生慘事、預料損害約五萬元、

我代表感激談

【又電】於紀元二千六百年紀念青少年大會第二日、滿洲國協和青年隊五十六名、於是枝隊之指揮下、以協和青少年隊之團旗爲先頭、堂堂作感激之行進、恒吉監督於分列行進終了後、於貴賓席上、述激分歸前之感激如左、

激益深、尤其於日本青年之一人、由任何處均可感得上意下達、深明大政翼賛體制、入於實踐體系矣、再我代表雖建國爲日尚淺、而三族之青年、與有開歷史之日本青年爲伍、堂堂將新興滿洲之力、於殿下之御前、無遺憾發揮、身當指導之任者、實不勝欣然、此後有五合信頼、更一致協力、成實踐之一體、邁進於建設東亞新秩序之決心、

次三青年青年隊代表濱江省哈爾濱市青訓王承新一名(二五)蘇晋即木蓮一名(二一)米海羅夫史維亞托斯羅夫中少、烏拉吉、米羅維共君(二二)各述感激如左、

△王承新君 行進時、皆持緊張之心情、明表現不劣於日本青年之堂堂滿洲青年姿態爲滿洲國增光、

△蘇晉即木蓮 蒙長之青年於日本之三笠宮殿下御前大行進、迄今尚屬第一次、共感激實筆難盡、於本大會、已得堅强之自信矣、

△米海羅夫 對日本青年規律嚴正之大會實爲欽羨、有歸國後、本大會代表一致團結爲滿洲青少年團之展發向上而盡力決意、

藥專被承認爲專門學校

滿洲醫大附屬藥專(三年制)茲以十一月十七日依文部省專門學校令之專門學校、已正式認可矣、

關於防止給水裝置凍結禁止放水之件

當此多季爲防止給水裝置凍結計畢竟有待於合理的採煖方法故雖少量之水亦絕對不可使其從給水栓放出本科對此取嚴重取締方針望新充分留意爲要

康德七年十一月二十一日

奉天市工務處水道科

治愈淋病花柳

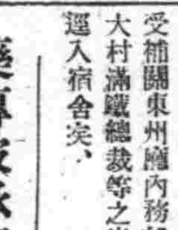

敬啓者敝人原係商人久在各埠作客終年羈跡他鄉歸里之日無多放蕩形骸尋花問柳之事在所難免遂致身染毒症初起之際即患破傷當經覓醫診視服藥多劑毫未見效繼又注射藥針亦無效果所患之處寸效未見且復愈爲加重流膿滴血痛苦萬分重病在身一年餘茲因而暫業歸家自身宿疾未瘳而家室又爲傳染身獲毒症幸經友人介紹鶴春藥店所售西黃丸善能療治此種毒症遂而購買兩袋試服每晚服用一次七日之後卒將下疳完全治愈又繼續服用不足半月又將久治不愈之淋病亦爲除根服用此藥之際深覺藥力平和毫無他項流弊決少痛苦自此之後健全恢復照常工作且家室同服此藥亦爲之痊愈喜出望外鄙人實感激無涯謹將小照刊之報端用昭證實有患斯症者盍往購服而知言不謬也該藥店所售西黃丸小盒六付四元大盒十二付七元外埠函購另加郵費二角附以奉聞鶴春藥店開設奉天大西城門外電車道路西樓房便是

鳴謝人 劉福德謹啓

奉天省許可證 外埠函購 信內付欵 京加郵費 務須掛號

膵臟良藥

主治 一切膵腫水臌氣臌單腹脹等症均有特效

安全消臌散

定價每盒九付國幣四圓 加料每盒國幣七圓

總經售處奉天大東門裡路北至仁堂藥局

漢醫 王景泉 謹啓

博士創製 生毛之聖藥 田中醫學博士靈方 說明書免費奉贈

長髮生毛 富美納音

日本田中醫學博士所創製『富美納』生毛發髮效果極靈、且防毛脫落、眉毛、浮皮、紛生等症、禿頭須髮等遇於稀薄或則雖長而弱缺毛、即能根、用本藥又長患禿之小薄前時、發毛爲濃、亦得落即菌之防殺病變毛人陰頭髮生有脫髮落果、用毛滅本病止著效

禿頭 未老先禿 禿毛 脫毛 禿瘡 薄毛 稀薄 髮邊 眉毛 稀薄 有毛處 不整 男女 應用本劑 無毛者 速 除 便知 經 言之不謬

各埠藥房皆有出售

富美納 價目 小瓶 一元六角 五角 三元 九角 五元 五元 五角

萬一遇售罄時請勵督藥店火速購辦

本舖 東京 藥院

本店 東京市芝區田村町

支店 大阪市天王寺區石辻町

代理店 大連浪花町日本實藥株式會社 新京興樂路新京藥品株式會社

新刊介紹

雪茵書信

作者曹雪松先生是熱進的藝術家、用書信的筆法、流了無數的眼淚、對慕慕眞實戀愛的悲歡離合、活生生的描寫出來、指示給讀者以愛情的眞義和人生的眞價(定價八角)

詩人的書信

這是繼『雪茵書信』的第二部作品、雪松先生以羅曼諦克的筆風、寫成這滿蘊靈意的書信、叙述一個詩人的戀愛悲劇的故事、它能使你陶醉、使你奮慨、並給你一個愛與人生内正確指示!定價八角

文學概論

這是潘梓年先生的傑作、用美的筆法科學的方式將文學諸問題解說到至盡至微網羅無數名著之精華、而發揮其新的啓示、尤以後幾章最爲精粹、堪爲研究文藝之必讀書、(定價七角)

全國中等學校 滿語入學試題詳解

這是專給國優學生備用的課外參考書、指出滿語考試之重要點、分門別類、收集最近全國各中等學校之滿語入學試題、加以詳細解答、爲升學投考及研究滿語之必讀物定價六角

＝外埠函購＝目錄函索＝

＝免收寄費＝郵票二分＝

發行所 奉天市大北街四段第一三七號 盛京書店 振替口座奉天五六〇一番

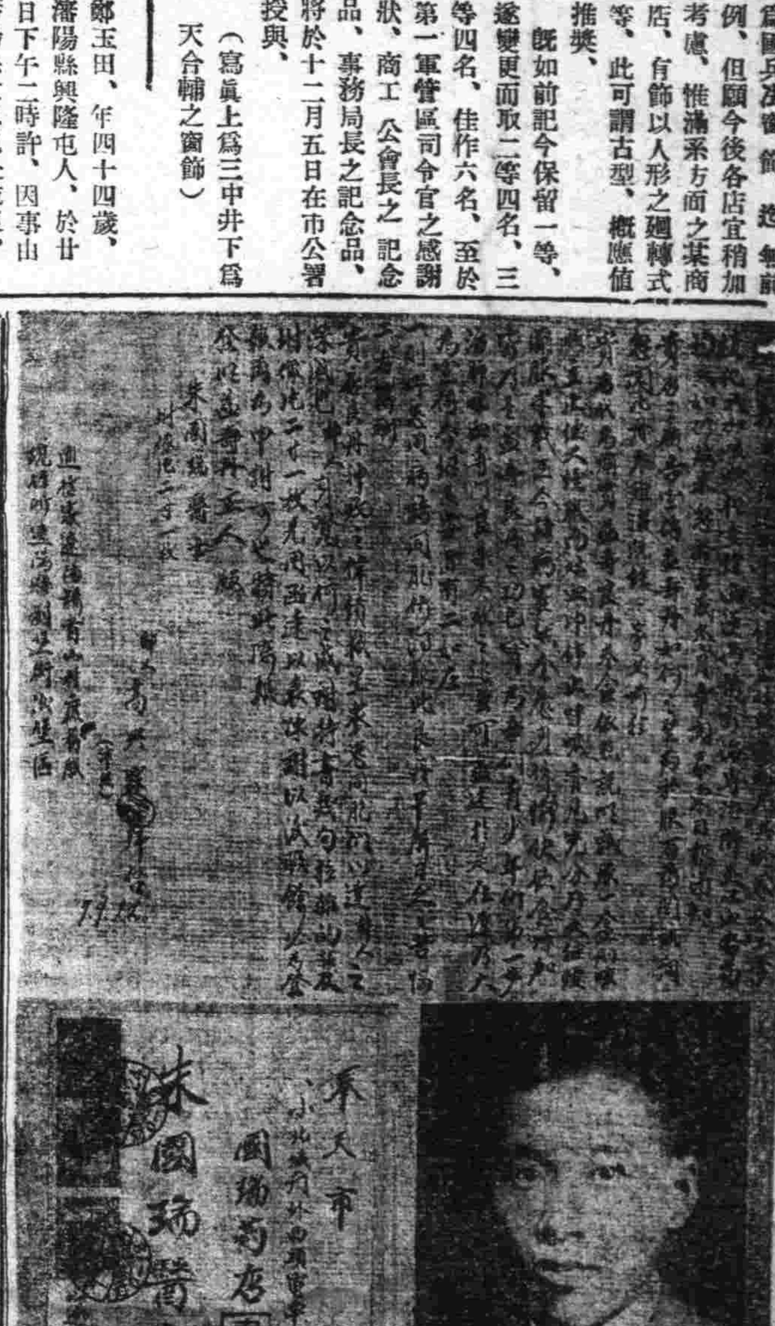

放送話劇『原野』梗概

本月二十、日至二十二日間由新京大同劇團放送曹禺先生之名作話劇『原野』導演爲趙爾氏、第一第二三兩夜皆由午后七、五〇—八、三〇第二夜爲由午后七、四〇—八、三〇全劇團本年夏季於各地公演時曾博得觀衆熱烈的好評今次尊邀全劇團再藉麥克風向全國播送希聽戶勿失良機也、其梗概如下、

仇榮之子仇虎、幼時被同里的土棍連長、虎稱焦閻王者毒害霸占仇家之產、並將其父仇榮活埋、姐其妹爲娼、更想仇虎復仇、使仇虎入獄、而又姐虎之定婚妻花氏嫁給閻王之子爲續室、

仇虎在獄八年矣、八年中飽嘗痛苦折磨、並被打獨一腿、一日起解經鄉、乃帶鎖由火車跳下、在原野中遇見了花氏、談起故交、花氏正在青春烈火的時候、又加上仇虎的引誘、不加擬意的、就把仇虎潛藏起來、仇虎只是待機而復仇、

但閻王已死、閻王妻双目失明、屋大星被屋於外、十天后焦母已知仇虎歸來矣、而且更知其來意、以先是仇虎義母的資格、勸慰仇虎離去、仇虎不但不聽而反更揚有復仇之意、焦氏無耐、只有密報偵緝隊、待偵緝隊把仇虎捕去、

仇虎知其事、復仇心更盛、恰遇大星歸來、於深夜中先使計令焦氏甃死其孫、後又刺死大星、在大霧迷漫的稱雨中、領着花氏利用常五逃出焦家、因霧二人迷於森林中、報應、仇虎被命運的指使、死於八年初踏到故鄉的土地上、(完)

世界珍聞及其他

英國認爲腹患的 愛爾蘭

愛爾蘭分南北二部、北部以阿爾斯特爲中心的地方、是英國的一部、南部則爲獨立國、所謂愛爾蘭問題、即指此南愛爾蘭而言、以都柏林爲首都的南愛爾蘭、面積約七千方公里、人口只有三百萬、大多半是凱爾特族、與英本土之盎格魯撒克遜族不同、在以往、因爲曾有勝於盎格魯撒克遜的文化、且宗教(天主教)風俗等亦彼此相異、故對英本國常加反對、當前次世界大戰時、曾有愛爾蘭出身的總領事開斯銘脫、引德軍入愛爾蘭、企圖由此攻入英國腹心、只因事機不密、被發覺而投入大獄、後來英國終於不堪其擾、於一九二一年遂承認愛爾蘭爲自治領、並於一九二三年允其遺使加入國聯、

一九三七年、愛爾蘭制定新憲法、依此改名爲『愛列』、蓋愛爾蘭語呼愛爾蘭爲『愛列』也、

愛爾蘭與其他英自治領不同、不承認英國皇室、此外更不支付對英應付之協款、後因此曾引起問題、糾紛不已、今次大戰發生後、其他自治領相率隨本國而參戰爭了、但愛爾蘭却聲明嚴守中立、而英國對牠總是抱定恐怖奉迎的態度、直到現在、因爲英國總未敢加以特別壓迫、所以兩者的關係、依舊保持着以往的狀況、但是當大英帝國崩潰或施以壓迫的時候、牠或將再來一次大戰故轍、而勾搭德國也未可知、

智婦工心計 巧獲拙賊

【北京特訊】高王氏廿五歲、北京人、住崇外中三條四十四號、其夫高德昌、在外傭工、高王氏素以縫鞋底子得資補助生活、昨晨三時、突去渠上君子一名、跳牆入院後當推門進入外屋、彼時高王氏尚未睡眠、賊人將已縫成之鞋底廿雙携帶、正要逃走、高王氏知賊人在外屋行竊、並不驚慌、乃大聲說道、『你上廁所老不回來、外屋貓肝、都被貓偷吃了、你快來將貓打走』、似向其夫談話、賊人聞言大驚、以爲將有人進屋、乃躲在外屋桌底下、高王氏俟其藏好、乃乘機走出、將門倒鎖至外三區十六段報案、警察赶到開門將賊人由桌底捕獲、據稱名樊勵成、卅一歲、玉田人、住崇外中四條、遂一併帶區訊辦、

美國之罕聞

五十一歲成曾祖母 九十七歲尚能生育

美國加里佛尼亞州、有名阿曇拉、馬庫那爾奇之夫人、年僅五十一歲、即見第四輩人而身爲曾祖母、夫人於十七歲結婚、生子女各六人、長女名喀拉拉、十六歲結婚、生一女、名格拉麗、夫人已爲祖母、格拉德十五歲結婚、十六歲舉一子、是年夫人五十一歲、膝下已見重孫而身爲曾祖母、是亦一珍聞也、又蒙他納州、參爾後市、住有奧斯喀莫伊亞者、本年八十一歲、有異腹弟名巴德、年僅十三歲、兄弟年齡相差至六十八歲之多、亦罕聞矣、奧斯喀翁語其故曰、『余父名約翰、結婚凡四次、余母即第一夫人、巴德弟爲第四夫人所生、巴德弟生時、余父年已九十七歲、後至百零二歲、始行去世云、

新飛機

近來美國新完成海軍急降下爆擊機加其斯SB2C—1型機、該機低翼全爲金屬製、除馬力一七百、塔布兒、羅、撒伊克隆十四氣筒發動機外、其他尚未判明、該機據已被稱爲急降下爆擊機界之新機軸、所謂强力火砲與炸彈之搭載量、已斷非昔日機型所比也、

放送節目

十一月廿二日(星期五)

午前

七、〇〇(新京)國歌 建國體操、唱片

七、二〇(新京)先哲故事李綱 唱片龔貴麟

八、〇〇(新京)清晨音樂 寬東音樂第一章多雪 壯士歸來第一章滿園春色 弱柳迎春、江東唱第三章 旱天雷、走馬英雄

一一、〇〇(奉天)家庭講話 家庭生活之合理化 國防婦人會奉天支部劉水慈

午后

〇、三〇(奉天)竹板快書 劉公案 董來福

六、〇〇(奉天)兒童時間 滿洲史話 劉新

六、二〇(新京)兒童新聞

七、三〇(新京)生活改善與禮義廉恥 民生部厚生司屬官楊法聖

七、五〇(新京)話劇原野 大同劇團導演劉剛

八、四〇(北京)滑稽大鼓 蔣幹盜書 架冬瓜 京劇講話 三娘教子外二名 徐蘭沅

九、三〇(新京)評詞 七俠五義 金慶嵐

一〇、三〇(錦州)歌曲 1齊唱一滿洲放送行進曲二紀元二千六百年頌歌三我愛我滿洲外一曲 2合唱一望兒山二最後玫瑰 錦州放送混聲歌唱團 指揮張振忽

九星日鑑

十一月廿二日 金曜 舊十月廿三日 己巳 友引 破 婁宿

▲一白之人、徒大計畫實蹟不符、坤辛酉吉▲二黑之人、矚目目前之大利、無奈上不了手、丙辛坤吉▲三碧之人、街持以至誠、則諸事定能順利而行、巽乙壬吉▲四綠之人、慎重以行事、其他可順利無虞、西巽壬吉▲五黃之人、徒熱中於外事、則內必空虛矣、巽丙東吉▲六白之人、上午辛苦、一時之事耳、下午則愉快矣、東辛壬吉▲七赤之人、適於高興時、定有意外失敗、東乾壬吉▲八白之人、如不去爾迷惘、則進行愈形遲鈍、巽乾丙吉▲九紫之人、含有破敗之日、忌增資、勤工、旅行等、西艮乙吉、

第二十局 老而不倦 (藍先)

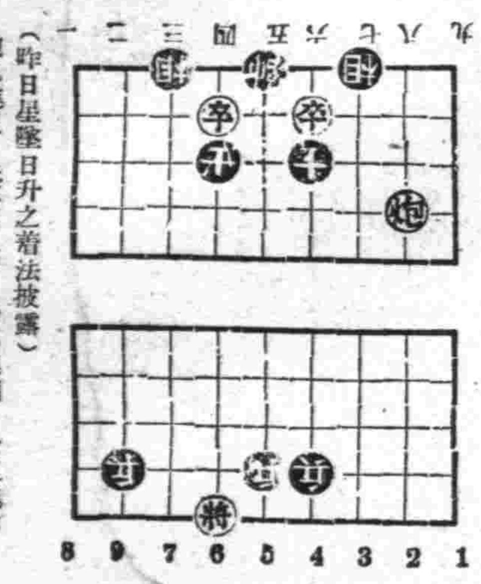

(昨日星墜日升之着法披露)

炮九進三 兵七平六 馬六進四 士五進六 車六進五 帥五進一 車六退一(紅勝)

敬告患痔漏諸君注意

諺云十男九痔聞之憾然男性固多女子患痔漏者亦不在少數足徵其症之繁衍與病狀之不同決非一方一藥所能治愈者而刀割又可畏以診輕者轉劇重者衛窮敢等患病以來凡有治痔漏之良藥聞之即試終鮮效果有以手術割刮數次復犯者有用蝕藥腐爛者不但毫無效驗反而潰破不堪流膿淌水奇癢奇痛實難忍受屢治屢犯千方百醫均歸無效所受種種之痛苦筆難盡述想染患痔漏諸君定知斯症之頑惡異常矣茲經劉東郊先生不用針刀純以藥力毫無痛楚完全治愈根除淨盡快慰何似謹將敢等小照登諸報端廣爲介紹非爲劉君宣傳營業實恨此症之害人耳並申同病相憐之意敬告患此痔漏諸君速往一診無不手到病除良醫只在目前幸毋交臂失之且劉君醫治痔漏三十餘載每年經其治愈者曷可勝數眞可謂患痔漏者之救星也

共選俗語續句以頌先生之醫術敢人等全啓

函問附郵票四分

劉東郊先生寓奉天大西關利昇慶胡同成平里三條六號

不用暗室 流行的照像機是現代必需之品

カテイカメラ 特賣宣傳

一、不用暗室手續敏捷
二、幼稚的小學生亦能立影像

各照像機附屬品在內定價

二寸版照像機 圓型 四圓五角
三寸版 圓型 七圓五角
三寸版 方型 八圓五角
四寸版 方型 十三圓五角

料三角五分郵票代貨金九扣計(價目表函索須附來郵票四分)

カテイカメラ本舖 吉野洋行 新京東三道街 振替新京二六三九番

k•5

塗擦後迅速即乾的雪花膏對皮膚莫有益處其迅速即乾之原因係因水分消失而於其乾燥時塗擦後與皮膚確有害作用也

パピリオクレーム

拍必麗雪花膏

A用普通巴尼新古雪花膏者用(男孩用亦可)
B粗糙性肌膚者用巴尼新古C白粉下

秀岩醫院

診療 外科 電療 病室完備

內科 皮膚科 戒煙科 小兒科 花柳科 其他各科 隨意住院

院長 邱峻

院址 奉天市商埠地北一經路八緯路口

紀元二千六百年 臨時奉祝賽馬

十一月 十六日(土) 十七日(日) 十八日(月) 十九日(火) 二十一日(木) 二十二日(金) 二十三日(祭) 二十四日(日)

關東州競馬會 電話三•三八四番

大連競馬場

刺戟鍼療專門

長庚療院

鍼術師 林長庚

大連市不老街二二六番地

本號新由東洋運到大宗荷馬全車及裡外帶附屬品等應有俱備倫蒙賜顧不勝歡迎

貨存豐富 批發零售 物美價廉 歡迎主顧

大順洋行

地址奉天大西關中間路北 呼出電話(二)三六四八番

風味絕佳 滋養豐富

森永製品北滿洲販賣株式會社

森永牛奶糖

地球牌

人人必備

萬人油

外科主治

刀傷磨傷 挫傷咬傷 火傷燙傷 凍瘡裂傷 頭暈目眩 腰骨節痛
牙痛耳痛 痔漏出血 瘡瘍蟲咬 疥癬各瘡 頭癬汗斑 化粧潤膚
紅斑麻疹 手足酸軟 胎毒潰爛 毛孔發癢 狐臊腋臭

內科主治

心氣肚痛 寒熱痰疾 四時感冒 絞腸痧痛 吐瀉翻胃
暑飲頭痛 胃腸各疾 時行瘟疫 消除百病

總批發處 地球公司

兜安氏利腎丸

專治 水腫 背痛 腎虧 風濕 兼治淋濁

腰瘦、背痛、風濕、水腫、腕便頻數俱因腎虧或泌尿系器官失司而起。「兜安氏利腎丸」因恃其純正之特製藥料故久經著名爲上述各症之專藥此藥爲利尿酸毒素之有力溶劑賦解毒利尿之功兼治淋濁膀胱發炎諸病患焉。

「兜安氏小粒通便丸」爲最溫和可靠之消滯通便良藥。

藥房均售

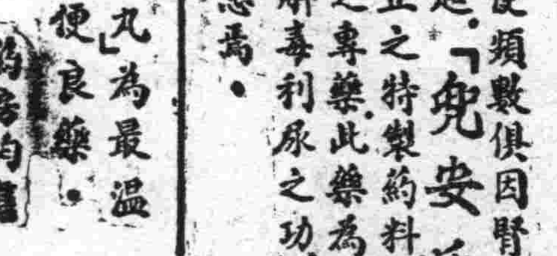

兜安氏西藥公司啟

上海江西路四八九號

KP-LLP 891

爲何因痛臥而不寐乎

安適之酣睡實爲良好健康愉快精神之一大助力然則何任疼痛擾君清睡乎服紐祿豐一劑以免疼痛剝奪君所必須之眠睡也可紐祿豐係用最佳止痛藥料所製成不問使君受苦眠睡不寧者爲頭痛或牙痛耳痛神經痛腰肌痛尻系痛瘋濕痛月經痛此精美之止痛藥均能使君迅得舒適服後數分鐘即得寧靜之眠睡矣

紐祿豐純淨安全功效可靠並善退熱散寒治流行性感冒及喉痛

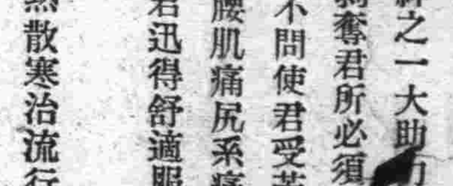

各藥房皆有出售或向上海江西路四五一號韋廉士醫生藥局購備

諾餌妙散片 (ノルモサン)

胃病良藥

嘔酸 噯氣

食後胸內痞塞

空腹時胃痛……

……胃酸過多症狀

凡有上述症狀之人、應及早速服諾餌妙散片治療、否則胃內糜爛、有形成胃潰瘍之危險。

諾餌妙散片在胃內能掩蔽胃粘膜之全面、以隔絕胃液刺戟而保護患部、同時又能吸收胃酸、收斂胃腺、以減低胃內酸度、並抑制胃液之過度分泌、一方面更因有良若膏之配合、兼有對症止痛之效、是故對於胃痛及其他所有胃酸過多之不快症狀、洵有根本治療之功。

(詳細仿單 函索即寄)

【包裝】大粒 六片 一〇片 三〇片 六〇片 一〇〇片 五〇〇片 小粒 三〇片 一〇〇片 五〇〇片

各大藥房 均有發售

總發行 藥武田長兵衛商店 日本大阪市東區道修町

滿洲總發行 滿洲武田藥品株式會社 奉天市大和區春日町

40(5)114

本報文藝徵文一等當選小說

晨

78

里雁作 楊柴畫

共同對着月亮痛飲一回、現在、那花兒也許和這裡一樣的開放了吧！

宜生特別高興、他一面看月亮、一面翻開那小冊子、還不時的念誦一些詩句、他彷彿很得意、

〃好嗎？〃舒和苦笑了一下、向宜生問、

〃雖然不明白、但我卻覺得是很好的、〃他笑着說、

在水般的月色裡、他又像方才在河岸般的想要回去、但他想到他的家時、他又不願回去、他只好悵然對着夜來香坐着、

八

早晨起來、小瑛送過來一封信、

舒和坐在椅子上、新娘在對着鏡子梳頭、她是一個典型的鄉村女子、性情端淑、舉止穩重、黃白臉、大眼睛、塗上粉、描了眉、搽紅了嘴唇、是個十足的美人、人們都拿着性情和容貌來誇獎、爲大家閨秀、過門還不到三天、在迎娶的那天、舒和的家有着空前的熱鬧、懸燈、結綵、吹喇叭、打鼓、門前的車馬擠住了巷口、來往的賓客也絡繹不絕、對於這新娘和新郎、人們都是嘖嘖的稱美、他們都說這是天配的良緣、都是那麼穩重、端莊趙家的家運興隆算有望了、老人用這話來鼓勵他或她們的兒女、青年人用這話來激勵他或她的丈夫或夫人、

父親當然也是格外的高興、在他的花燭之夕、曾經有很長的訓示、他是由這個作爲一個階梯、而踏上成人的級第、以後家庭的擔子、完全由父親的肩頭移到他的肩頭了、

舒和沒有多大的痛苦、也沒有快樂、他像一個傀儡、隨便的被人擺弄着、他的話更少起來、新婦是含羞的、即使不含羞、也得先讓男人說話、才可免去輕薄之嫌、這樣三天來在一個屋子裡、他和她並沒有談什麼、雖然是在夫妻的名義上、她曾不斷的殷勤的爲他做一些事情、這樣母親就樂的了不得、

〃我說孩子不用管、娶了媳婦自會好的、舒和像個大人了〃

聽了這個、舒和只有把悲哀放在心裡、對於和自己在感情上並沒有什麼關連的妻子、他是時常覺得奇怪的、神秘的然而爲了父母、爲了家、他不想把他的厭惡表露出來、

小瑛送過來信並不出去、他不住的在屋子裡弄弄這個、瞧瞧那個他覺得這屋子修飾得很好、然而、對於新來這位女人、他也有些不解、媽媽要他叫嫂子、是哥哥的妻、告訴他從此後就是趙家的人了、而且在他長大的時候、也要娶妻、小瑛只有疑惑、他也不加追究、他只覺得這屋子是煥然一新、所以他也希望將來能娶媳婦、就也佔這個屋子、

瀋陽中國銀行

對外電話號碼如左

一、通線 (四)二四一一 (四)二四一二 (四)二四一三 (四)二四一四

一、營業專線(四)三二五三

存款 定期 活期 存款利息優厚 手續便捷

放款 定期 活期 抵押放款 貼現放款

匯款 電匯 信匯 國內外各埠均可通匯

其他業務 進出口押匯代理收付事項

梁宅成藥是絕症的救生船

奉天大東城門內北臺行胡同濟世藥房梁宅家傳治十二大症成藥專救絕症活人無數鄙內人患瘋狂及羊角風二絕症六年之久屢治不效刻服梁宅安神至寶丹十二付即獲痊愈寔出意外又蒙神效堪稱救世之珍寶並在該宅屢見活愈肺病吐血經閉癆病癱瘓胖腫白帶不孕乳癌乳岩噎膈轉食破爛鼠瘡梅毒入骨陽痿滑精年久漫淋等等絕症眞不愧濟世之名目感受鴻恩特載鳴謝並介紹患絕症諸君急速問津同離苦海也謹啓

齊齊哈爾陞胡同十六號滿洲塗工店 曹國斌啓

使肌膚白嫩美麗新劑

婦女們最討厭的黠不過雖然拍粉仍是黑暗但是假使這樣略用手術肌膚就可漸漸的美麗了這個就是用麗王洗顏雪花膏早晚二次洗面因爲麗王洗面雪花膏含有多量之克勞固及硫黃所以能極快的使肌膚美麗

「麗王洗臉雪花膏」於滿洲國各百貨店・化粧品店・均有代售・

日本東京市神田區小川町ビル レオン商會 (振替東京八八一番)

麗王洗臉雪花膏

レオン洗顏クリーム

註冊商標

健胃固腸丸

整理腸胃唯一靈藥

功能

補胃整腸專治紅白痢疾痧疫胃痛腸炎消化不良吐瀉腹痛胃腸衰弱各症

總發售處 株式會社 谷回春堂大藥房 大阪市東區伏見町

醫學博士 稻田賓孝先生發明

帽子牌商標

頭痛聖藥

新腦

立止頭痛！

靈効如神！！

腦新如遇頭腦疼痛非常難忍時、頭昏腦暈神智昏迷時、或讀書過度精神疲倦時及惡醉宿酒未醒時、倘速服腦新可立見奇効、其効若響、服後三分鐘、頓覺頭目爽快神智清新、苦痛若失、有如夜月秋遊能有心曠神怡之妙、此偉效確爲本劑獨具之特長、且雖連續服用、對於腦神經或心臟胃腸等、決無副作用、毫無影響、孕婦服用亦無害

主治 偏正頭痛・頭沉神昏 頭迷眼花・腦筋疲乏 精神憂鬱・面神經痛 宿酒頭暈・暈船暈車

四包入…二角 七包入…三角 十三包入…五角 二十八包入…一圓 六十包入…二圓 百六十二包入…五圓

★腦新、除粉末一種外、尚有錠劑、並發售

★近來有謀利之徒、仿造腦新、用同一商標、注意

★各地藥房均有代售

荒川長太郎合名會社 發賣

新京特約 新京藥品株式會社

クリン

苦林牙粉

苦林牙膏

製造本舖 株式會社 純美堂商會

凡人若時常頭疼或頭沈或憂愁不發或疲勞不能安眠或大便閉結是皆因該人之腦神經系上發生異狀也如置之不管則將來恐難保有危險之虞亦未可知此腦神經病靈藥健腦丸係爲專治上述之諸疾所調劑者伏望各界諸位從速購買一試便知敝舖之言良不誣也

靈藥健腦丸本係揀選東西兩洋醫藥之精粹所調劑故人若常服此藥由其獨特作用必能補養腦力從正循環血液而治頭疼並上火及通利大便除去不眠症而挽救疲勞健全腦筋以增記憶力理解力並活動力

主治効能

▲頭痛 ▲上火 ▲憂鬱症
▲耳鳴 ▲眩暈 ▲健忘症
▲不眠症 ▲便秘症 ▲癱病
▲常心不平 ▲腦溢血症

健腦丸

藥價 金卅五錢 金六十錢 金一圓廿錢 金二圓四十錢 金六圓 金十二圓

發售處 大阪 東京 丹平商會藥房

代售處 大連 奉天 哈爾賓 寶藥會社

奉天 井上誠昌堂

奉天 佐藤廣濟堂

新京 新京藥品會社

圖們 新井藥房

各藥房均有代售

盛京時報 晨刊

光緒卅二年（明治卅九年）創刊

報費本埠每份每月一元三角 外埠（郵費在內）一元五角 零售每份本埠五分外埠六分 廣告每五號字每行（十一字）一圓二元長期另議

發行人 染谷保二 編輯人 菊池貞二 印刷人 京光明 發行所 奉天市隅田町九號 盛京時報社

電話 編輯局（三）二八一二番（三）五七六二番 營業局（二）二〇二二番（二）一八九七番 城裡通賣所（四）二三六八番 撫順口座奉天一一三〇號 新京支社新京市東六馬路 大連支社大連市榮町二番地 哈爾濱支社哈爾濱地段街二

要作洋服 請去 三中井

時論

東亞共榮圈的目標（二）

高田元三郎

＝世界四大集團與東亞共榮圈的境域＝

兩個戰爭在進行的過程上。如今正顯示着把世界分爲四大地域的形勢。以德意爲中軸的歐洲集團。以日本爲盟主的大東亞圈。以及蘇聯和美洲集團的出現。就是這個形勢。東亞共榮圈與歐洲集團的關係。無論在觀念上。利害關係上或上述的生成過程上。當然具着加深密切的聯携的將來。至與隣接的其他二大集團的關係。尤其與美國的對立。現在正站在極重大的局面上。爲了要完成樹立東亞共榮圈的大業。我們必須毅然克服一切不相容的敵人。因此我們必得否定和克服一切舊思想和舊體制。而趕快整備較高級的觀念。最進步的政治。經濟和文化的一切新體制。

日本在這樣的世界歷史激流中。正竭力奮闘着。中國事變下日本四次的政變。多少都是在這種國際重壓下發生的。尤其這次政變重要理由之一。就是使近衛新內閣負實行外交轉變之實。這是證明日本面對着的國際情勢的緊迫。中國事變發生當時的首相。而肩荷全國民輿望的近衛公的出馬。對於這離局的打開將必收到勝利的成果。前內閣的所謂米內。有田外交。到底不能實行那順應德意戰勝後國際新情勢的所謂外交轉變。因爲有政治性格上的致命限制。所以米內。有田外交不得不讓諸近衛。松岡外交。日本對東亞共榮圈的外交方針。已經在六月廿九日有田外相廣播演說中。明確的提起了。有田外相的廣播演說先說明日本道義外交的基本原則。謂『我國肇國以來的理想。是在使萬邦各得其所。我國外交方針也是基於理想的』。並主張以人種。文化。經濟等共通乃至依存關係爲內容的共存共榮的地域主義。而敘述『世界和平的確立。在人類進步的現階段上是難以一氣達成的。爲要實現這大理想。在人種上。文化上和經濟上有密切關係的諸民族應該作成共存共榮的分野。先確立其範圍內的和平與秩序。同時並與別的分野間樹立共存共榮的關係。我以爲這是最自然的順序』。此外。有田外相指摘了違反這共存共榮主義的國際體制的不合理和不公正之產生了第二次歐戰。但日本的對華軍事行動雖也是這種建設行動。但卻始終爲援蔣反日諸國所妨害。然後他謂『東亞諸國與南洋諸地方。無論在地理上。歷史上。民族上或經濟上。都具有極密切的關係。應互相倚賴扶助。有無相通。以舉共存共榮之實。俾得增進和平與繁榮。所以把這些地域。包括而作爲佔在共存關係上的一分野。以圖其安定。這是當然的歸結』。這一項始明確的把南洋諸地域包含於所謂東亞共榮圈內。有田外相這一項的廣播是具有歷史上的意義。有田外相最後的結論闡明盟主日本對於大東亞命運協同體建設的決意。謂『如今帝國政府向東亞新秩序的建設邁進着。同時對於這次歐戰的趨勢。尤其對於及於那包含南洋的東亞諸地域的影響。時常予以深大的注意。對於這些地方所招致的命運。因顧及東亞安定勢力的帝國的任務和責任。特聲明表示重大關心』。

怎樣實行有田外相演說中所表示的日本外交的原則呢？近衛第二次內閣的課題。即是其行動和技術化。

晉冀察邊區討伐隊 佔領敵要衝阜平

【阜平廿一日電】晉冀察邊區共產軍討伐之鈴木部隊、十九日拂曉、佔領敵要衝阜平、城頭高懸旭日大旗、越二十日下午、松山部隊、亦繼續堂堂入城、

【又電】此次華北討伐戰之目標、以河北、山西、察哈爾三省省境要地之阜平爲頂點、連繫保定、石門、一舉敢行三角地區內之討伐、以擊滅敵第八路軍主力、確保京漢線之安全、日軍各部隊、乃以十日二十六百年式典佳日爲期、一齊出擊、中央進擊隊松山、鈴木兩部隊、猛進於定縣、曲洋、阜平街道共右側爲床次、瀨野兩部隊、左側爲瀨戶、井縫、長瀨各部隊、相繼掃蕩滿城、定縣、唐縣等河北省西北部一帶、更自淶源方面開始行動、三友、小柴兩精銳、亦與津田部隊相協力、從事楊成武麾下共匪之討伐、與此互相呼應、小野田、谷各部隊、以迂回部隊、自定縣西南方發起行動、對敵匪黃永勝軍、予以徹底的擊滅、十一日早晨、日本全部隊、展開包圍戰、於茲乃啓敵大軍殲滅戰之幕、此間、各討伐隊、亙全華踐涉重重之山岳、於零下十三度酷寒中、進擊行動開始以來、僅一週間、二萬餘敵軍、其大部分、或爲捕捉或遠颺境外、尤其十七日、迂回部隊之谷、野田兩部隊、早已拔陳莊之險、勢如疾風、席捲阜平東北地區、與西進中之松山、鈴木床次部隊、俱在靈山沈西方地區、收殲滅敵司令聶榮臻所率遊擊隊約一千之精銳殊勳、越日十九日未明、鈴木討伐隊、先於阜平堅城、堂堂入城、繼之二十日午後、松山部隊亦入城、城門高懸旭日旗、迄今判明之戰果、敵遺棄死體一千數百、捕虜達五百、日軍意氣軒昂、更移於第二次作戰、

中央·四川對立 土著派反張愈熾烈

【香港二十一日電】據重慶來電云、蔣介石之對四川軍閥高壓的態度、愈爲顯著、國防最高委員會、以十八日令、對新任四川省政府主席張群、附與關於維持全省治安之最高權限、可以成都行營主任之資格、對妨害蔣政府及所屬部隊、或防害地方行政者及其他擾亂治安者及買國食糧、密運鴉片等、或加以保護者、決無假貸、加以彈壓、嚴罰主謀者、然此由於以鄧錫侯、劉文輝等爲黑幕之土著派反張群運動、依然執拗繼續等點觀之、似爲中央之對抗手段、自十八日以來、成都一帶、已在戒嚴狀態、又省內各地、中央軍與四川軍之對立、亦漸趨尖銳、其推移如何、頗堪憂慮、

地方將領多望和平 渝府抗戰陣營有分裂可能性

【香港廿一日電】重慶駐德大使陳介、對於和平投下巨石、與重慶政界以重大反響、不特此也、各方對於和平、極表關心、最近全國地方將領、戰區司令長官與蔣政府主席間急遽深刻化、華北閻錫山、傅作義、鹿鍾麟、于學忠、華南李濟琛、張發奎、薛岳、余漢謀、陳儀、孔祥熙等各戰區司令長官及朱紹良、蔣鼎文、衛立煌、熊式輝、顧祝同等、蔣介石直系將領以下內外黨政要人、南討關於和平問題之眞相、寄電報乃至書翰於國防最高委員會者甚夥、而一般和平論成派、頗示優勢、中央地方、意見相當差異、決難在短期間、決定全體的方向、從而迄及現在、關於和平問題之討論、未出國防委員會議之範圍、最高當局僞移此於一部提唱之中央執監委員全體會議乃至全國黨政軍首腦部會議作大規模討論、徒生剩餘內部紛糾之虞、避免招集同時、關於和平之論爭、對一般民衆抗戰心理及前線部隊士氣所予之影響、至堪憂慮、頻發緊急命令喚起人心安定、而各方而認識現在重慶政權局面展開最後機會、要望中央善處之機運濃厚、由其對處策如何、抗戰陣營有陷於重大裂局之可能性、和平論之前途並地方實力之動向、至爲一般所關心、

渝府政委員議決

【香港二十一日電】據中央通信重慶電稱、十九日舉行之行政委員會議、所取關於軍事外交情勢之報告後、決議左記事項、

一、追加支出重慶之公共防空壕增設費五十萬元

一、張群兼任四川省保安司令及軍管區司令

一、任命李肇甫爲四川省政府秘書、

三宅本部長即將抵任 對會運動極堪期待

缺員中之協和會中央本部長、已決定爲三宅中將、近即抵任、按三宅中央本部長、事變當時、曾任關東軍參謀長、此次任新本部長、乃受大命推薦滋任者、故對協和會、始爲劃期之舉、極堪注視、原來中央本部長、向係受張會長之任命、而三宅本部長則由中央委員會、推薦以決定、張會長受中央委員會之推薦、加以任命、故本部長之推薦、在內容方面、已更革一新、從來之本部長多係兼任、惟三宅本部長、乃屬專任、同時、爲協和會史劃一新紀元、由此諸點推斷、三宅本部長抵任後、個人對於應高度國防國家體制之會運動上、殊堪期待、

天皇 皇后兩陛下 還幸宮城

【東京廿日電】天皇、皇后兩陛下、十六日以來、御滯留葉山御用邸中、二十一日御攜義宮、清宮駕返宮城、御召松平宮相及木戶內府以下側近扈從之略式汽車鹵簿、午後一時五分、自葉山御用邸啓鑾、於逗子驛與先到之義宮清宮同召列車、全二時五分發車、全三時五分駕抵東京驛、兩陛下步廻後、天顏爽麗、召略式汽車鹵簿、自二重橋正門、御還宮城、義宮清宮內親王、亦乘鹵簿自東京驛歸還宮城云、

對匈牙利參加同盟 國府大表歡迎

【上海廿日電】匈牙利國參加日德意樞軸發表之消息、廿日夜已爲日華德意英美法俄等各新聞通信社外交機關所報道、又各國之無線電放送局、亦各以臨時新聞刻刻傳達於市民、國民政府關係方面、深喜由於匈牙利之參加、使樞軸强化、並協力實現建設世界新秩序大理想、該政府對理解者參加之意義、大表歡迎、一方德意大使館居留民團、關於該發表、頗發布告等、頗呈活氣、租界之英美人方面、因英國駐屯軍之撤退、美國人居留民之撤退等、其在華勢力、日見衰微、且頗有焦慮現在樞軸側外交猛烈攻勢之聲、此空氣於中國人方面、有最微妙之反映、對此次樞軸外交之攻勢、感莫大脅威、更憂慮今後再有第二、第三攻勢、頗堪注視云、

德意作戰新方向 將對近東及蘇彝士進行攻擊

【紐約廿日電】德國爲對處德蘇會談後、歐洲情勢、其所企圖對於西班牙巴爾幹各國之强力工作、在匈牙利已入樞軸之今日、更趨於前進之方向、據二十日此間所得蒸非亞電訊、確認此種傾向、準諸柏林貝爾西第斯哥登及維也納會談觀之、德國與意大利協力、積極的行地中海作戰、就中、將對近東及蘇彝士、進行攻擊、原來、

一、德國以至近東之通路、獲得西地中海戰略的要衝他大尼亞海峽通過權、先與蘇聯協力、對於土耳共、加以外交的壓迫、而若土耳其不許可德軍通過他大尼亞里海峽權時、則德國定由保加利亞、南斯拉夫、派遣軍隊、關於此點、消息靈通人士豫想德意兩國、已對保加利亞、相約許可軍隊通過之代價、剌議而對愛琴海之希臘廻廊及歐洲土耳共一部、大抵保加利亞承認德軍隊通過自國領要求、

一、一方德國如使西班牙攻直布羅陀軍港、未達成此目的、則德國軍隊、派遣通過南斯拉夫領土、攻擊希臘、殆使用希臘沿岸於對他大尼里海峽之軍事行動也、

土國要人聚首協議 情勢異常緊張

【伊斯坦堡二十日電】土耳共因德意外交攻勢之進展、情勢異常緊張、土耳其駐德哥列德大使、急遽自柏林歸還、二十日會見伊諾紐大總統、震賽丹首相、薩拉喬戈爾外長等、有所重要協議、一方、十九日以還、安格拉及伊斯坦堡、施行燈火管制、鐵道輸送限制、亦行實施、居民在緊迫空氣下、戰慄不已、

停止列車運行

【伊斯坦堡二十日電】土耳共當局、鑑於巴爾幹情勢緊迫、關於安格拉與伊斯堡對岸斯克達間之急行列車以及國內全土之三十二列車二十日已發表、中止運行之意旨、

政府將派員赴各煤礦 督勵煤炭出貨

因石炭之不足應需、定國內各均舉全力解決、此次政府鑑於前項因出貨督勵而獲得良好成績、故特派古海經濟部次長、土肥民生次長、青木企劃處長、北野鑛山司長、岩澤勞務司長等、各赴撫順、阜新、北票、西安、鶴岡、密山等六大炭礦、以促進出炭之增加、並視察當地情況、此一行之出發、當於下月初旬云、

德意對匈牙利始終與以支持 德外務當局言明

【柏林廿日電】德國外務省當局、廿日關於匈牙利參加三國同盟之意義、言明如左、三國條約之目的、爲防止戰爭擴大、對此建築不落之防壁、而三國之目標、不問軍事的手段、與外交的方法、皆爲建設三國各各生存權之新秩序、而於新秩序圈內、增進一民族之福祉、今匈牙利在巴爾幹諸國中率先參加三國條約、按匈牙利乃爲凡爾賽、德里亞諸兩條約之犧牲者、故德意志、意大利對於匈牙利、始終與以共感與支持、更按過去由於維也納協定、使無血恢復失地之點觀之、爲當然應說明者、因此匈牙利亦積極的協力新秩序建設、而其與蘇聯之善隣關係、亦可由於此次之參加條約、得以確證、

駐蘇英大使 訪蘇外次會談

【莫斯科廿日電】費利浦駐蘇英國大使、於莫洛特夫外務人民委員訪問柏林前之十一日、訪問維新斯基外務人民委員部次長作要談、十九日再受該次長之邀、作德蘇柏林會談後之最初會談云、

青木·賀屋兩氏 訪問近衛首相

【東京廿一日電】阿部大使經濟顧問青木一男氏、二十一日午后二時、賀屋華北開發總裁、午后三時二十分、各往首相官邸、訪近衛首相、遂行要談、

德機續炸英本土

【柏林二十日電】德國軍司令部發表＝

一、戈林、修伯里兩元帥統率下所屬之强力戰鬪機爆擊機編隊、十九日晚、大舉空襲北明翰、對兵器廠及軍需品工場、總計投下五百公噸之各種炸彈、各處發生大火災與爆發、其規模之大、遠勝轟炸哥賓特里之時、

一、我空軍實行轟炸倫敦及英格蘭中部南部各地重要軍事目標、轟炸巴蘭、諸里基及庫倫韋爾及其他敵機提飛機場、炸毀機庫兵舍多數、並襲擊利物浦、南安波敦及英法海峽海岸各港、收得甚大戰果、

滿鐵明年採用新社員 預定爲七千人

【大連專電】滿鐵過去整理大量之社員、以由質的充實、斷行人事之刷新、而關於明年之新社員採用方針、過去以來進行研究中、近觀其重點、似在質而不在量、兼參照青少年傭入限制、將此本年度有幾分緊縮、目下人事課所預定之採用數、爲包含明年大學專門學校及中等學校畢業者七千人、計開大學專門學校二百五十名（事務系統百名、技術系統百五十名）中等學校二千五百名、（事務系統千八百五十名、技術系統六百五十名）、小學校新畢業及包含前年畢業者約四千名、大部分就職於鐵道及煤礦關係、滿鐵當局已向厚生省申請、近將正式分配、故滿鐵以東京支社爲中心、準備按此分配、大事開募集滿鐵人、至關於不受限制之專門學校以上之事務系統社員、過去由人見人事課長東上、已詮衡告終、將於明年一月中全部採用

美對英讓渡 大批飛機

【華盛頓二十日電】馬夏爾陸軍參謀總長、二十日與新聞記者團會見、言及美國之對英軍事援助、說明美國陸軍、與代英國訂購之飛行機用發動機、製作優先權交渡之優先權、並對飛行機交渡之狀況發表如左事實、

一、自下由桑滅之昆索里第太德航空機製作工場到着中之稱爲昆索里第太德廿四型新銳機四發轟炸機廿六架及斯比利轟炸機標準機之第一回交渡、已於十六日終了、

一、更於目下進行之交涉已畢、繼將以『空之要塞』保英格B十七型轟炸機二十架向英國輸送而此昆索里第太德保英格兩轟炸機、不搭載炸彈自重四萬磅、保英格機爲萊特式發動、昆索里第太德機普拉特惠特涅式發動機之裝備云、

強國全賴精兵 精兵選自壯丁

呈報日期 十一月卅日

（本報昨日誤刊爲廿日合亟更正）

省行政沿革與省縣街村進路方向（三）

義者、雙山遼源兩縣、併行合併、杜爾伯特旗泰康縣亦行合併等、實小縣整理大縣主義之一表現也、

次之、行政基底最下部組織街村育成、自國家發展上觀之、自民生振興上觀之、絕對必要政府亦留意此點、以去年六月七日令、對於各省長、通達關於街村育成要綱之國務院訓令、該訓令主要內容如次、

一、街村育成目的及方針＝確立對於國民及領土之基本的統治組織以圖徹浸透國家行政、同時排除封建及搾取的政治、建設明朗且合理的農村爲目的、因之、街村爲確立民甦及地籍之基本、推行產業、敎育、保健、衛生、土木等諸般國策之實行單位、同時、成爲增進國民公共福祉之最下級地方團体、

一、確立街村地域的組織＝以人口二萬以上形成市街地形態之地域爲街、雖人口二萬以下、如係政治交通產業上之要地、亦得爲街、村以戶數一千戶耕地四萬畝以上爲標準、考慮地勢、經濟、習慣等定之、

視此街村育成要綱、村爲一千戶以上、則由戶數之點言之、務須一村爲一千戶乃至二千戶爲、大体村數非常衆多、村之區劃勢必狹小、區劃狹小、則村豫算困難窮害、實屬當然、村之豫算愈困難、居民負担愈增加、由是採取一千戶乃至二千戶之大村主義、由於以上村豫算之點、居民担負減輕之點、當然首肯、絕無疑義、至於街大抵亦相同、故一縣內之街村、定取大街村主義爲佳、現在之省、街村數二百、縣三十、將來本諸大街村主義、至少以三十村乃至五六十村之大街村、最合理想、於此、省爲小省、縣取大縣主義、街村則取大街村主義、庶省可形成自治團體、街村亦形成自治團體而成長、若是乎將來自治團體之縣、果若之何、實必然考究之問題也、

最近日本盛倡復活郡制之聲、故我國亦有將來取消縣制之議、雖逆行時代、不無反對之聲、然滿洲與日本不同、此不可不留意者、將在將來、既置重點於街村自治、亦置重點於之省自治、則介在省與街村間之縣之自治、依然續存乎？縣之自治將作大變轉乎、夫我國一切機構制度、力趨簡素、庶乎效率運營、效果最大、在縣方面、將來當然須考慮存縣官制、廢止縣制、果事實上廢止縣制、存留縣官制、在把握街村上、當無何等妨碍、毋寧可以減輕負担、故現今對於我國自治三級制、已至檢討之時期矣、（完）

晚晨刊共兩大張

失照聲明作廢

啓者敝人張同喜於康德四年十月二十日買得余裕綱名坐落西安縣良河村恭和屯卯字三二一六號下二四一畝戶管一張於康德五年一月十日携照赴城投稅途中不愼連同白契一併丟失特此登報聲明作廢

西安縣 張同喜啓

聲明脫離關係

敬啓者敝人於康德七年五月間、由奉天市西市場永發堂接出妓女李秀蘭夥度數月、近因感情破裂双方合議情願無條件脫離關係特此登報聲明

聲明人 苗沛雨

失照聲明

啓者茲於民國十五年十月二十八日有陳多山作押傳照一張陳多山領名坐落遼源縣第八區衛門台乙等第一號照號合字一百六十八號 即地五畝南北至道東至道西至王姓此照於事變丟失除呈縣署補發新照並聲明作廢

王錫科啓

聲明作廢

敝先嚴張△△原有坐落瀋陽區小西街三段八八號地基一段並早建民房十二間於地籍整理時竟將原有地契失現時即用此老契換領新照故登報聲明作廢此老契如於一個月內發現時無論何人交來 即酬國幣參百元 老契號碼一四六號特此一併聲明

聲明人張鴻滔

聲明作廢

茲有敝人名章『即喬振采印』木質楷字印鑑一枚因攜帶往郵局取信在途中丟失嗣後無論落於何人之手發生何故敝人概不負責特此登報聲明

瀋東永和順泉經理 喬振采啟

遺失作廢

敝號十月廿六日由北安屯天銀行滙奉中央銀行照付二二七記名式支票壹張計和豐洋行名下國幣五百圓因不愼丟失無論落於何人之手概作廢紙除向該行掛失止付外特此登報公告

和豐洋行啓

遺失匯欵支票聲明作廢

啓者敝人於十月二十二日由哈爾濱功成銀行匯至奉天該行照付第五七三號支票張稱堂名下國幣三百元第五七四號張慶滿名下二百元郵寄途中遺失無論落於何人之手概作無効除向該行掛失止付外特此登報公告

哈爾濱滙源當 張靜菴啓

緊要聲明

敝人於本年六月在鐵定街段一〇六番地與鞠耀武等合資開設振興東鐵局原入國幣三千作錢股一俸五股計國幣三千元後因敝需欵孔急而無他辦法乃與東股議定情願將原錢股一俸五釐計國幣三千元盡數退出嗣後振興東營業與敝人無涉恐未周知特此登報聲明

聲明人 楊潤泉

緊要聲明

敝號於本年十月十六日兌受本市小東關下頭路北張殿魁自營增盛魁及一切舖墊全歸改號增盛東接續開業對于增盛魁以前一切經手事項圖章担保外欠種種情均歸張殿魁本人自負責清理與敝號毫無關係恐未週知特此登報聲明

奉天市小東關下頭路北 增盛東啓

失照聲明

茲有坐落陽縣一區東木匠屯村三圍戶管三張一時不愼遺失一先父榮綸領名一學忍堂榮宅領名一榮明誠領名已呈請補發外無論何人拾得均作無效特此聲明

榮明誠謹啓

失照聲明

敝人稀來福昔年報領臨江興華街路南街基地壹段八分領有戶管兩張號碼不詳嗣將此地與紅土崖吳顯章現雖贖回但以此項戶管被其焚失無着倘落他人手中概作廢紙除另請補發外特此聲明作廢

所有人 稀來福啓

遺失匯票聲明作廢廣告

逕啓者鄙人於康德七年六月廿六日在瀋陽中國銀行購得衛字第九二三〇八號匯票壹紙抬頭穆庚中付款地天津計新國幣參拾圓正今因遺失除已向該行掛失止付外特此再登報聲明該匯票無論落於何人之手概行作廢

穆庚雲啓

關於防止給水裝置凍結禁止放水之件

當此冬季爲防止給水裝置凍結計畢竟有待於合理的採暖方法故雖少量之水亦絕對不可使其從給水栓放出本科對此取嚴重取締方針望研究充分留意爲要

康德七年十一月二十一日

奉天市工務處水道科

新生活
與節煤等舉併行
高倡儲蓄運動
並提倡青少年健全娛樂

此次協和會市本部提倡新休制下新生活之節煤及廢止賀年郵便及新年虛禮饋送等、已誌本報、然與此併行、同時並高倡一般市民儲蓄運動及一般青少年之健全娛樂如乒乓球、滑冰、電影等、刻正擬定具体辦法、決定實行並普遵云、

滿鐵總裁歸奉談
來年事業計劃

佐藤滿鐵總裁、因參列紀元二千六百年記念式典而東上、同時並乘此機會、關於來年度事業計畫及其他、已與政府關係方面折衝、茲該總裁已於二十日午後二時十七分抵奉之『亞細亞』快車歸任、會談話如左、

△來年度事業計畫、尚未決定、因諸般情勢、滿鐵由資金物資兩方面、雖使多某程度之窮屈化、亦爲不得已者、對於國勢並產業開發之基本鐵道事業、須考慮其緩急之順序、向其擴充方針不變更、關於撫順炭礦諸事業、亦務從政府之要請、進行擴充計畫、

△對於資金如社債、可以順調而進、則本年度分已可以預測、對於來年度之株金徵收、社債募集額、當日現在決定、且因滿鐵自體有困難、於傍系會社之資金調達之傾向、滿鐵對此方面之負擔、當更加重、來年度豫算、將於月末明催重役會、

△因歸路將至博多滿觀察、雖有種種傳說、且並無另外擴張滿鐵業處海港之意也、因輻輳之關釜間旅客之三分之一多爲九州往來者所占、九州與朝鮮相結之航路、亦決爲必要者、目下鐵道省、對鮮鐵已大事具體案之作成中、滿鐵側中並不屬於該範圍云、

好富書記官歸任

【新京專電】駐滿大使館好富一等書記官、二十日午後八時十五分抵新京歸任、

親友邦戰時下雄姿
痛感日滿不可分
我奉祝使節團長李大臣歸國談

【大連專電】參列紀元二千六百年光輝式典、體得戰時下日本強力姿態之我國奉祝使節團團長交通部李大臣及關中銀總裁王熱河省長、三田牡丹江省長、于濱江省長、黃龍江省長、平島滿鐵理事等一行百二十名二十一日午前十時三十分乘日滿連絡船吉林丸歸滿、登陸後、全員參拜大連神社、當即舉行解團式、李大臣述參列式典之感銘如左、

我國代表百四十四名四日自大連啓碇、八日抵東京、沐參列十日十一日式典之光榮拜瞻聖顏、感激惶恐、八九兩日、全員出席東京市主辦之新東亞建設懇談會、聽各代表之意見、滯在東京中、全員嚴守規律、博得日本側好評、參拜伊勢神宮、橿原神宮、傍畝、桃山各御陵、休得日本建國精神尊嚴、吾等感激益深、更覩日本國民忠君愛國之實際、親戰時下舉國一致協力之雄姿、吾等自心底痛感日滿一德一心之不可分、並以日滿華爲中心、誓向建設新東亞邁進、歸國後、願將此感激傳達於全國民、以期共進云、

滿洲國發達驚人
竟出想像以上
齊委員長代理抵京談

【新京專電】二十一日來京之華北政務委員會委員長代理齊燮元氏、下榻大和旅館後、談話如左、初到滿洲、見滿洲國政治經濟交通文化等諸般施設、竟呈想像以上之發達、殊爲驚人、此次代理王委員長來訪貴國、洵爲光榮之至、在公式使命完成後、擬在新京市內十分見學云、（寫眞即抵京之齊委員長代理）

副市長赴東陵預檢分社敷地

爲奉天市紀元二千六百年奉祝事業之一而計劃建立中之奉天神社東陵分社、關於其敷地之豫先檢查、由多田副市長於二十一日午後率關係官前往詳細實地視察云、

富田總裁東渡

富田興銀總裁、二十一日午前七時四十分乘『光』號快車由新京赴日、

國婦奉支部廣募會員

滿洲帝國國防婦人會奉天市支部、爲強化會機構及工作以副家庭報國之運動日趨向上邁進計、特對於我國之青年女子積極使其加入爲會員、而後編步指導等班、實踐國防婦人之工作以資國運振興云、

佳話
國境之街一青年
請願爲國兵

【綏芬河專電】國兵法行將實施、適齡壯丁呈報週間、近已開幕、而國境第一線綏芬河、郵政局員先以『僕乃國軍兵士』之意氣首先呈報、使忘餐廢寢以奮鬪之川口街長等係員、及全街民、大爲感動、蓋有郵政局員曲冶邦君（十九）者、原籍牡丹省穆稜縣原橋河二道街、自國民優級學校卒業後、即充綏芬河郵政局員、平日對於担當滿蘇國境警備重責而日夜奮鬪之日滿軍將士、感激異常、近更聽到川口街長對於國兵法之講演、愈形感動、因而率先提出徵兵請願、該曲青年欣喜談稱、我青年務經受嚴格軍隊訓練、否則不能爲堂堂之國民、故余志願堅決、至於此次請願動議、乃受川口街長熱誠講演所激勵云（寫眞即曲氏）

橿原神宮
慶祝奉讃祭
昨日盛大舉行

據橿原電稱、爲慶祝紀元二千六百年佳年、橿原神宮最後之奉讚祭、二十一日午前十時於神宮前盛大舉行、並特許有資格者參進內拜殿廻廊、儀式進行既畢、並於神宮外苑運動場舉行久米舞、浪曲、電影等大會、一方二十二日午前十時、於建國會館舉行神宮關係功勞者表彰大會、二十四更有狂言、俳句、和歌、詩吟音樂大會云、

首都本部舉辦
青年講演大會

【新京專電】協和會首都本部主辦之慶祝紀元二千六百年首都協和青年團講演大會、以十二月一日之興亞奉公日爲期、自午後七時、於滿鐵厚生會館舉開、參加團體爲各中等學校、官廳、會社等、第一部日語（日系）、第二部分甲滿語（滿蒙系）乙日語（滿蒙系）、舉開終了後、當即審查、由一等至三等各三名、一等三名於十日以無線電向全滿放送云、

對奉市入營兵
定期開歡送會

市公署於廿四日開市出身之入營兵歡送會、當日午前十一時在奉天神社先舉行武運長久祈願祭、正午在春日小學校開歡送會實、極爲殷肅盛大云、

飲食店及料理店
備具顧客名簿
首都已實行各省亦將照辦

【新京專電】首警保安科前曾爲使飲食店料理店備具顧客名簿、以資記載、而考究具体案中、廿一日已大体告終、故近將向各省發出通牒、以便實施、該名簿分飲食名簿與熟客名簿兩種、使於飲食名簿上必記入住址、姓名、年齡、熟客名簿、則記入來遊年月日、住址、姓名、年齡、消費金額、一方於業者側更備記載容顏衣服之名簿、藉此以謀調查非常時局下之富豪客與搜查犯罪之一舉兩得方法云、

大捕鴉片犯人
連男帶女一共五口

南市場警察署、爲肅正管下之麻藥販賣者而完成麻藥斷禁政策計、於廿日午後八時許、由全署動員下、在管內一齊檢索、結果逮捕鴉片犯李素珍（卅六歲）、宋振坤（四十一歲）、李鄭氏（四十歲）吳金氏（五十四歲）四名並搜出證物多件、現該署正審辦中、又一名王治遠者、年三十一歲、山東黃縣人、現住小西街一段三十二號、素有阿芙蓉之癖、因無煙証、於是私購私吸、不意爲警偵悉、於二十日晚八時許、正在噴雲吐霧中、被官捉獲、起出私土兩包私泡四十個云、

○○○○○東滿驟寒○○○○○
滿蘇國境積雪

【東寧專電】滿蘇國境東部地方之氣溫自二十日即驟降、而白雪燦燦、至二十一日已積至尺餘、步入本格的冬季矣、如此交通已將杜絕云、

強化海外放送
向世界宣明我道義立場

【新京專電】新京中央放送局自以電波向世界宣明我國之道義的立場以來、已經四年、其反應亦意外之大、由地球各地之投書與聽取報告書、幾每日飛來、頗使係員爲之感激、電電放送部之海外放送、乃自中國事變勃發未幾時、使由大連放送局屬目於華中華南、海峽植民地之華僑、而向海外放送滿洲國之嚴正立場、卽來爲介紹正確之遠東情勢、遂將此放送移於新京中央放送局、復擴充強化、新設短波放送機、作東亞一圓放送、更自去年七月廿日起、於歐洲及北西部東部、繼自九月一日起、將南洋及澳洲亦收爲對象地區、每日三小時半、以日滿蒙英俄五國語放、海外同胞固不論、更獲得外人間之信賴、頗使世界之愛好無線電者眷顧滿洲云、

又對以電波結成之世界的朋友、近將送與美麗之聖誕明信片、當日決選由擴聲機發出肉聲之『恭賀新喜』之賀詞、此次明信片去年畫有滿洲獨特之唐子人形而發出、博得各方大歡迎、今年則以寅表紙畫虎人形、除記載其說明、並附有賀詞、新年之放送節目、亦隨封送上云、

山田少將抵京

【新京專電】榮轉爲駐滿日本大使館附海軍武官之山田滿少將二十日午後五時五十五分抵京着任、

東京奉祝青少年大會
昨告圓滿閉幕

據東京電稱、奉祝青少年大會第三日之二十一日自午前九時半、即集日滿華代表千六百名東京聯合少年團千四百名於日比谷公園廣場、當同至宮城前廣場、向宮城遙拜奉唱國壽萬歲、十時半由普樂隊領頭、堂堂二千名青年、高懷興亞意氣、於市中開始遊行、正午至小石川後樂園庭園施行交驩懇談會有日滿華代表滑翔機模型及其他記念品之交驩、大政翼贊會東亞部長龜井貫一郎氏之講演、至午後二時開始舉開閉會式有大久保東京市長及有馬大日青年團長之珍禮、並日滿華代表之致禮、同宣誓當東亞將來誓約兩國三國青少年之結盟、至三時、此亘三日間之大會、乃告閉幕矣、

殷同氏抵東京

據東京電稱、出席第二回東亞經濟懇談會之華北政務委員會常務委員暨建設總署督辦殷同氏等五名、二十一日午前七時半抵東京、

園公病態保持平靜

據東京電稱、西園寺公二十一日午前中之肺康、體溫三十七度、前後脈膊尚在八十前後、保持比較平靜情態、現對數日間之高熱所致之衰弱、極力努力回復其疲勞、側近者現警戒病態之急變、

遠東美僑第三次撤退
四百八十名乘船離滬

據上海電稱、關於僑居遠東美國人之撤退、第三次撤退船華盛頓號、滿載上海美僑四百八十名、於二十日正午許離滬向馬尼拉、其中大部分爲婦孺、尤以宗教家傳教師之家族佔多數、自十一月以來、由滬撤退之美僑已達一千四百名、一方一部美僑、因大選及不忍放棄尚多遲遲未歸者、雖於十月上海總領事以次在華美各大銀行及大公司皆再發出撤退勸告、美僑爲家族安全計遂毅然退去、十一月初皮耆特德斯號及瑪麗波莎號載美僑二百餘名離滬、尚美國當局對尚未撤退之美僑勸告乘十二月九日自上海歸國云、

胡署長來訪本社

新任城內警察署長胡有邦氏、昨（廿一日）來訪本社、珍新任訪禮、

公示催告

奉天市大和區末廣町四 滿洲特產工業株式會社內 聲明人 夏雲生

一、證券之表示如另紙目錄所載

一、關於右開證券之表示如前記聲明人聲明公示催告前來故其特有人應於康德八年七月二十六日午前十時前向本院聲報權利並提出其證券於右期日前不爲聲報及提出時即得宣示其無效

康德七年十一月十二日 奉天區法院 審判官 于秉瑞

目錄

證券之表示

一、滿洲特產工業株式會社 拾股票五枚

一、額面 國幣五百圓整

一、壹股之拂込額 國幣貳拾五圓整

一、股票番號 自丙八三七至八三九 自丙八四四至八四五

一、當初之株式名義人 夏雲生

一、發行年月日 昭和十年十二月二十一日

一、發行代表者名義 滿洲特產工業株式會社取締役社長 金井佐次

一、最終之所有名義人 夏雲生 以上

孫文濤啓事

憲鈞弟鑒兄自幼來歸於先父生前汝過繼於父亡後手足相關向無嫌怨且兄別居於外汝承於內對於家務向不過問在憲滿妹故後兄即登報聲明關於家產決不競爭以保先之聲譽不料兄去京三載竊途歸來汝竟學控母令高堂白髮備嘗公堂憂心如焚仰屋興嘆我弟之得爲孫家繼者並非先父之遺囑乃係由家母而承諸汝之身份由母而成如有懷疑何必過纖雖母子稍有不合亦不應發生訟端有隳先父之令名貽笑於親友兄本擬見汝加以勸解奈又無處可尋用籍報端以申忠告望汝急速回頭勿再固執已見法理不外倫常尊卑終不失序倘再執迷不悟爭產事小一但家母發生不幸其與千秋公論何以自解兄各走極端覆巢之下豈有完卵將來玉石俱焚有何所取兄由京歸來原爲省親汝勿疑慮而愚抵止弟肯負不孝之名兄不但不悌之過兄決不與汝互爭忝加意見設弟以爭產而誣兄之名加罪於無辜尚望各當局而鑒諒是幸

緊要啟事

本公司經理王保民因事希隊業務無人主持茲於康德七年十月六日在奉市開董事會議決（一）公推宋梅閣爲董事代表（二）公推董事姜鼎忱姜孟栗夏蔭南劉鐵民去公司清理事務（三）清理費用暫由到場董事二十四人各出國幣十圓中支拂之（四）登報一個月告知股東函報認股數目及股票號碼並須每一個股滙寄國幣五角作爲清理準備金（五）自登報日起各股東不於一個月期限內函報股數及繳納準備金即視爲棄權將來即不能享受利益之分配

通信處 奉天市商埠地揚字里十九號宋梅閣寓

輝南木業公司董事會啓 十月卅一日

失照聲明

遺啓者茲因一時不愼竟將地券遺失除呈報嫩江縣署補發新照外無論落於何人之手概作無效坐落四至列下寅字二井領名楊薛四十五話照一張號二三八號東至關世德南慶春堂西務本堂北卯字一井務本堂領名四十五地畝號二三一號東至慶春堂西海樂堂南北務本堂

嫩江 關連財

失照聲明

敝人因一時不愼將原照遺失除呈報嫩江縣補發新照外無論落於何人之手概作無效領名寶源堂二百二十四號寶與堂二百一十八號各四十五晌四至北至海樂堂南景興堂東務本堂西寅座落電字一井

嫩江縣關連軍

康德畫報招募各地支局

不要押金 不要保金 優待期間 一月爲限

並在本市招募外務主任數名月薪約百元左右附郵票伍毛即寄去美麗畫報兩份簡章一份十一月卅日截止過期無效

地址奉天市小西街五段九一號

康德畫報總社啟

公告

逕啓者近因諸般事情發生以來由十二月一日開始多期採暖用煤以期圓滑配給逐行上對於十一月十五日石炭販賣組合申込未發之內一家一噸以上者由本月二十一日起至本月末配給共半份

如有特別用煤不足者由新計劃配給開始後尚有此處者之各家庭可向分區長申請之

康德七年十一月日 奉天市長 鄭禹

今天報告給大家一件好消息

現在奉天大南門裡路東、博良電療院、院長李博良治療內外各科任何的病症、不用刀剌針刺不服藥不注射完全利用科學新發明電氣療法入院治療時不受半點痛苦決無絲毫危險本院長終身負責想不解除患者痛苦治療後深使您有意想不到科學發展

治療科目例左

內外各科半身不遂筋骨麻木腰腿酸痛肩背麻痺各種關節炎骨膜炎一般神經痛面神經麻痺口眼歪斜皮膚病結核病鼠瘡瘰癧腎病淋病睪丸炎小腸疝氣婦女白帶血崩腹痛積聚肺病咳嗽吐血胃腸病耳鼻咽喉科腦神經衰弱頭痛牙疼眼科砂眼痔漏等

時間 自午前九時至午後六時（星期日不休）（往診午後）

特告

本院電療治病與他等附設電氣療法大不相同本院乃爲專門電療院並非針藥相助以上注意是荷

博良電療院 開設奉天大南門裡路東

治療 羊癇瘋！癲狂病

這種藥名五癇通靈丸此症皆因氣火痰鬱怒氣變鬱不舒痰迷心竅犯時忽然四肢抽縮不省人事口吐涎沫牙關緊閉有月犯一二次有年犯五六次者越犯越重此藥專治之此藥每打服三十日定價參拾圓

賽湧泉 下奶藥

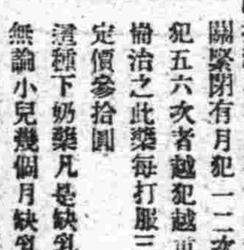

這種下奶藥凡是缺乳婦人無論小兒幾個月缺乳服此藥均能乳下如湧泉靈者一二盒頑重者三四盒藥乳汁定能充足每盒定價貳圓外埠函購欵用滙票角掛號信內寄來（歡迎各埠代理）

總發行所奉天市大南城門外路西樓房 欣榮堂厚記

笑海

最新出版 笑海 定價九角 特售八角

此書內容曾經盛京時報介紹新刊欄內最優批評略謂

幽默掌故 筆記体裁 公餘笑資 本地風光

愛讀小說諸君請賜閱爲荷

總寄售處 瀋陽商務印書館

本外埠各大書店均有代售

古今格言彙編 定價八角 特價七角

大同商會

鑛山土木諸機械製作販賣並各種ポンプ修理各種發動機械電動機修理販賣並出張修理水道煖房請負並諸機械設計掃付製作販賣

奉天市大和區霞町三番地 大同商會 電話（3）八〇三二

痔漏

啓者鄙人患痔漏病俗稱（痔瘡）患久起初時不過肛門剌癢稍帶小疼大便一遇乾燥立時便血訪醫診治不能見效而且越加沈重肛門週圍黑色小包大小不一間有潰破者流膿流血數處因行路不便坐臥疼痛晝烈到此現象實在驚恐萬分聽人傳說日久長管更加意求醫服藥七年的經過未見寸效乃入醫院施行刀割治法未幾犯了更疼的厲害敢想無治癒希望每逢初春秋末一定大犯兩次痛苦之狀筆難形容自料無以斷根了正在無可如何之際有友人介紹大西城門外鶴春藥店所售滅痔除漏丸他曾吃過將痔漏的病僅用兩個月完全吃藥治癒令敝服用因此才把最頑惡難治的病靠然去掉無以爲報愛將敝人治癒經過簡登報端敬告海內同病諸君有患斯病者速購此藥可免刀割之苦痔漏自殿幸勿忽視若以爲這是宣傳性那就自悞了一試便知此藥之功也滅痔除漏丸小盒二十付四圓大盒四十付六圓外埠函購加郵兩角鶴春藥店開設奉天市大西城門外電車道路西樓房便是

鳴謝人新民後街顧興厚 才俊 謹啓

關於水道注意事項

一、例年冬季給水施設之破損漏水逐漸增加尤其本年奬勵低溫生活當然更有激增之虞因此豫先告知望水道使用者早期發見以便迅速申報從事修繕

二、給水裝置修繕工費之負担區分如左記

（イ）自本管分水栓至量水器之破損漏水市負担

（ロ）自量水器流末裝置之破損漏水水道使用者側負担

三、修繕業者此次全區域共通（但特定區域除外）需要修繕時請往最接近之業者或營業所申報即可

住所	電話	氏名	特定區域
大和區若松町二六番地	（3）二五九二 （3）二九三七	河野組	
大和區協和街四段八九號	（3）一〇〇八	奉天自來水公司	大東區
北陵區青葉町五八番地	（3）二三四〇	滿洲水道工業	北陵區
北陵區昭安街六段	（3）七二七七 （3）五一九五	合資會社	皇姑區

四、移居之際前住者所未納之料金市絕對不能向後住者請求因家主負有連帶責任當家主請求開栓之際請納付之

康德七年十一月十五日

水道使用者各位 奉天市工務處水道科

民益鐵工廠出品

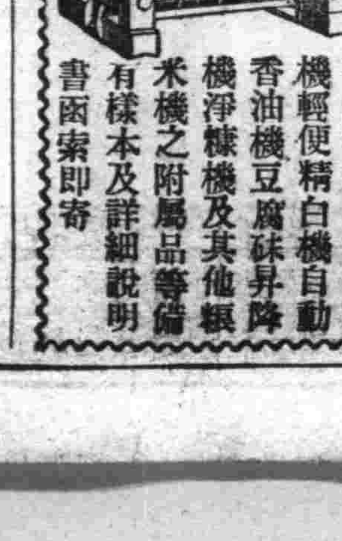

奉天市瀋陽區惠工街三段三九（工業區一馬路） 發賣人王伯勛

苞米蕎麥穀物粉碎機輕便精白機自動香油機豆腐碎昇降機淨糠機及其他糧米機之附屬品等備有樣本及詳細說明書函索即寄

奉天省長許可證

主治各症列下

葆茸補天丹 烏鷄調經丸 益母還魂丹 加味二仙丹 砵珀安神丸 回陽化陰膏

本號出售小成藥標各種良藥功效偉大久已馳名遐邇 各種類頗多不及備載僅將著名成藥列後

德慶增藥房製 奉天市大北街白塔寺東第二胡同 遼大埠市內有代理家 電話四二九九二番

胃病藥 紫樸開鬱丸

1肝鬱氣逆 2膨悶脹飽 3嘔吐酸水 4胃口作痛 5食積氣積 6胸肋串痛 7反胃噎膈 8蟲攻胃痛 9胃寒腹痛 10飲食不消 11胃弱不食 ▲連服此病根本治愈 ▲每袋五角 ▲每打五圓

止嗽丹 咳嗽痰喘 吐痰吐血 每付五角 函購半打 各期肺病 一服即愈 每打五圓 不加郵費

奉天小南關益善藥局發行

3倍堅強 丹頂 齒ブラシ

本品係由高植毛可能充分磨刷齒之內側

丹頂 齒ブラシ 刷子

三菱商會 東京大阪

歷朝詩學史 (續) (范旭生)

蒙古憲宗七年(宋寶佑五年)卒於獲鹿。年六十八。遺山才雄學贍。獨步金代。屹然爲當世大宗。楊雲翼嘗贈詩云。『之子起其門。孤鳳騫羽翰。計偕聊爾耳。平步青雲端。揭來遊京師』士子拭目觀。禮部天下士。文瀾今歐韓。一見折行輩。殆如平生歡。舞雩詠春風。明著會點冠。五言逸乎淡。許上蘇州壇。我嘗讀子詩。一唱而三歎』。觀此知當時碩德耳公無論識與不識皆傾心深許其詩矣。再返觀其答聰上人書云。『後學時文。頗有所省。進而學古詩。一言半辭。傳在人口。遂以爲專門之業。今四十年矣。見之多。積之之久。揮毫落筆。自鑄偉詞。以驚動海內則未能。至於量體裁。審音節。標利病。證眞贋。攻古今詩人之變。有髓直而無姑息。雖古人復生。未敢多讓』。其自負之重。亦可見矣。

神皋雜俎

詩 (宋潛碩)

▲九日大連歪頭山登高

海上風雲常自壯。天涯忽漫作重陽。孤峯許我著躋渤。遼沛翻與寄客狂。水碧天青眼可潤。菊黃楓紫興偏長。此間歎是華胥國。願把微躬暫閱藏。

天氣預測 (續) (王應覲)

卷雲。層雲。積雲。和雨雲。是四種基本的要素。以決定天色的或晴。或雨。或風的景象。在早晨。看見層雲相聚。你可以知道不久將有雨雲發現。當雨雲開裂。這是好天色的預兆。當你看見一大堆的雨雲。平行的吹動。風雨便即光臨。

雲的變遷不獨可知晴。雨。風的變換。和溫度也有相連的關係。在黃昏中。天沒有雲。夜後溫度必漸冷。稀薄的卷雲。吹向北方。這是溫暖氣候的繼續進行中。(完)

梁山伯與祝英台的遺蹟 (下) (仰東)

梁山伯廟的廟貌。不甚軒宏。成狹長形。前殿塑有梁祝兩人的偶像。梁神是白面書生。祝神也是青年女性。后殿分闢衙舍。塑有梁祝兩人的便裝像。飾同閨閫。錦帳綉被。宛若新婚妝。台上繡履堆集遠滿。均爲頂禮人所精製貢獻。以備祝九娘的需用。後殿還塑有祝九娘後夫馬文濤的遺像。三角戀愛。先後同居。這倒是一件幽默的行爲。進廟門右邊。就是梁山伯的玫墓。所謂『蝴蝶塚』者即是。古樹一株。當門而立。墓道四周。圍有短牆。玫後又一高土堆。塚上植碑。鐫有『祝烈婦之墓』的字樣。據神道碑所載。梁於晉穆帝永和八年之月朔。簡文帝擧賢良。沼爲鄮令。(按古的鄮州。即現今的鄞縣)隆平元年。孫恩寇會稽及鄮。劉裕討之。梁於康康元年卒於官。那時劉裕夢梁爲助。亂平奏封。後人追念梁愛。建廟奉祀。不知那個捉狹的造出一段梁祝哀史牽合附會。强把烈婦與梁大令共牀同室。誠屬冤哉枉也。(完)

食譜 (林嘯)

▲松花拌豆腐—材料松花三枚(用溏黃)豆腐一塊(用南豆腐爲嫩)。細碎食鹽少許。香油數滴(香頭)

做法。先把豆腐中所含的水汁濾乾。與松花皮蛋一同攪碎。次加食鹽。香油拌和。裝盆供食。吃拌松花豆腐。切不可放醬油。如若放下就要發酸不入味。

▲醋溜皮蛋—材料。素油三兩(不論菜油豆油菜。)米醋一兩(好陳醋)醬油二兩(要好的)。白糖少許(不可多)。調漿水用的眞粉一杯。北京檀花三枚(同前)做法。把油倒入鍋中煎熱。即放下皮蛋炸透。然後把米醋。醬油。白糖。眞粉菜調和傾下。煎至黑色即可起鍋供食。吃醋溜皮蛋以乘熱爲上。冷食次之此種食品以江蘇鎮江館爲著名。

詠脚踏車 (耕野)

用舍憑由我。行藏專賴人。追風奔過馬。逐日快如鶉。足踏轉變捞。盤旋兩飛輪。推轂自馭轅不羈駒。推轂自還身。

點滴

△月亮最圓時的光度。雖甚明亮。但只有太陽光的四十六萬五千分之一。適與在二米前置一燭之電燈相似(在鉀)

△海帶與酒不可同食。同食後則海帶至肚內。變爲堅如石子之物。不能消化了。

△又酒亦不能與甘薯同食。同食則也不易消化。(橙之)

擬字披露

王正民 以善 子風
孫德慶 占一 浩如
劉經隆 光遠 硒昌
詹恒發 蘊之 仲舒

姓名話古 (續) (趙仲珊)

(十)物而人名者

周禮注。鯢魚字。大戴禮蘭氏之裸。是魚有字廟稱氏也。因推而廣之。屋而人名者。王逢黃。王良。傳說。奚仲。箕爲敎客。器而人名者。鞨人爲皋陶。見考工記。弓孚弦處爲朱及三。見儀禮。石而人名者。翁仲。藥而人名者管仲。杜仲。使君子。虫而人名者。蚊稱秦民蠻稱杜伯。蝎稱主簿。虫覘名縊女。蚕名丹良。刀而人名者。孟勞。鳥而人名者。信天翁金衣公子。䳢雞號紅娘子。草木而人民者。睡草名寡婦蕺。多不勝錄矣。—寄自義縣知足廬。

談星雲

我們聽到飛機在一少時內能够飛行四百餘哩。已覺得非常驚奇。但是這經的速率雖奇特如果和宇宙間天體運行的速率相比較。就不覺得什麼希罕

地球環繞太陽旋轉。每秒鐘經過十八哩。它的速率每一天超過一百萬里。但是它們如果和許多每秒鐘行八千哩的星比較。又不免小巫之與太巫了。然而這種星的速率還够不上得到紀錄。速率的記錄需得讓給星雲。就是大量的發光氣體。有許多星雲進行的速率每秒鐘行一千二百八十哩。據劍橋大學天文學教授愛密登說。現在保持速率記錄者在雙子座中一個星雲。其速率每秒鐘達一萬五千哩(良明)

影星的保險 =顧客=

好萊塢的影星們。爲保障自身。與演藝有關係的各部。都向保險公司。保有鉅額的損害險。這些保險。形形色色。很有興趣。現在我錄一點在下面。

『玉趾流芳』中的足尖舞女星。乔玲娜小姐。她的一雙玉趾。每隻保險二十五萬元。女星愛麗司費。她的皮膚。經彩色專家認爲是不需脂粉。最適宜於拍攝彩色片。因之她的一身玉膚。也保有二十五萬元的險。另一個女星安尼泰露司。她的体重最適宜。所以她被稱爲好萊塢的。最健美的明星。因之她對她的『標準體重』也保險七萬五千元。

再有美腿女星瑪林黛德麗。她的一雙玉腿。據說曾保過百萬元的鉅險。歌喉在好萊塢也是非常值錢的。歌星平克勞斯貝。納爾生埃迪。珍呢麥唐娜等人。對於他們的金喉。都各保有十萬元的險。

但狄安娜竇萍的金嗓子的保險額卻爲五十萬元。

費雯莉。她是一個英國籍的女星。本來她是一個純純的英國人。但因她有一口極好的南美口調。所以她被選爲新片『亂世佳人』的主角。於是她把她的『南美口音』竟保了七萬五千元的險。這眞是稀奇古怪的保險中而最奇的了。—投於九臺縣

讀「長白遊草」(續) (問尹)

『空山木落虎聲聞。樽火防寒酒始醺。誰信中秋明月夜。彤雲歎起雪紛紛。』自古詠月。大都憶別之作居多若逢中秋望月。羈居逆旅更增思鄉之念。慨歎系之每作哀怨詞語。學鵰則否之。身寄虎狼之窟。佳節對月而不起。彤雲凝結。雪霰繽紛。情景蕭寂已極未嘗著一類喪語。反視爲奇遇。其壯健超越殆不可及。『古渡無人望欲迷四山虎氣夜淒淒。西頭水(河名)凍北風急。時有雄狐向月啼』爲夜景數首。此章爲最。雖不作驚人語。而虎吼狐啼聲聞紙上矣。

佛音

▲慈恩寺助生徵啓 升序(影壘)

市內淨業學人。李淨溪沈夢九齋學樸郭禹鋼郭阜南趙某五等諸居士。感於念佛助生。爲當機勝緣。亟應倡辦。爰請於修緣老和尙。修公敎宏華嚴。行修淨土。夙以闡法利生爲職志者。聞而喜之曰。吾蓄斯願久矣。顧廛勞多累。夢未果行。今諸居士本自未得度而先度人之菩薩心。倡此淨緣。良勝欽佩。寧非苦海慈航耶。惟希今後諸淨衆。相扇以淺。相持有恒。爲積功德殆有不可思議也者。茲則暫由本寺內附設之日。爾俗生西助念區。請夢九居士等草擬細則。並徵求贊助者啓事可也。啓云。

明代的南曲 5 (翰徵)

長生殿是根據陳鴻的長恨歌。及白居易的長恨歌做成的。全劇五十節。敘唐明皇與楊貴妃的事。此處刪卻太眞的一切穢事。完全寫一個極情的純色美人。處處引動讀者憐惜。這是作者的偉大處。桃花扇。爲最有名的歷史劇。全劇四十二齣。敘侯方域與名妓李香君的戀事。劇中動情處。不僅在愛情。完全在興亡之感。描寫明末偏安時之政治荒廢。黨派傾軋。奸權誤國景象逼眞。(完)

談老來少 (潔忱)

『老來少』爲秋草之一。架秋開花。經霜之後。花葉即變成紫。黃紅。綠各種不同之顏色絢爛奪目。較初生時尤爲鮮艷。故均以老來少名之。此花種類甚多。有葉莖通體如胭脂者。有莖頂五色。紛披者。葉如花朵。故方岳詩云。『誰將葉作花。更與春風向不同』秋草見霜而黃萎。惟此花草霜後仍榮。愛之者咸以草中仙名之。以示傑出。時屆立冬。百花凋零。獨此草翹然立於山坡叢樾之間。與丹楓紅葉。上下爭艷。遙映屬陽。故又有『十樣錦』『駐顏草』『徵霜草』之雅號○古詩有『何事還丹可駐年。一枝眞作草中仙』亦爲老來少之詠云。

處世語 (牛百生)

世事雖多。盡歸人事。人事不叫人做。更靠誰做？

宇宙內事。乃已分內事。已分內事。乃宇宙內事。

有道義者。必不多言。有信人者。必不多言。有才謀者。必不多言。惟冗夫細人。狂人。佞人乃多言耳。夫未有多言而不妄者也。

致富格言 (張嘉舜)

天生財物。固供人用。然必存不得已而用之心。方能用得相稱。尙奢侈任意。飲食若流。無論暴殄。固犯譴訶。即使用必取給。是亦濱心術之萌孽也。(于成龍)

地力之生物有大數。人力之成物有大限。取之有度。用之有節。則常足。取之無度。用之無節。則常不足。生物之豐歉由天。用物之多少由人。(許魯齋)

經濟與產業

大豆對日輸送 決擬大連FOB？

【東京電】關於新穀年度之滿洲大豆對日轉送計劃、因渡FOB滿洲海港當局關係、將大連五百車、北鮮五百車、合計一千車、抑渡CIF日本海港之交易條件、尙未解決、有難於出貨之狀態、且日本側面醬醬油業者之原料入手難、依然深刻、故對事務局、數次與關係各省事務官會議、結果、決定交易條件不變更從來(亦FOB、亦CIF)之交易關係、將大連五百車、北鮮五百車、合計一千車之滯貨、可及的速向日輸出、目下準備配船中、至關該交易條件、繼續遂行事務官會議後、取根本的本於決解方針、觀測大連FOB較爲妥穩、

謀助成農產物增產 中銀融資方策

隨同國內產業開發計劃並農產物增產計劃突飛的進步、國內生產各部門所需資金、一路增大、並且民間購買力、不問農村與都市、亦示增大、於兩者相關聯之下、資金問題、頗示嚴重、各方極力講求了對策、茲聞中銀當局爲謀其一助、對於糧穀會社之收買農產資金、擬使地方銀行參加、與中央銀行一同放資、對之地方銀行方面、亦示積極的贊成、祗堪注目、茲將於本糧穀年度糧穀會社各月所要資金、設之於左、(單位千圓)

七年十月	九、五九三
十一月	五九、〇八四
十二月	一三三、一八九
八年一月	一八九、四九五
二月	二二四、七〇五
三月	二三〇、六四六
四月	一九五、〇六〇
五月	一五七、五四六
六月	一二一、二一九
七月	七二、一六三
八月	三六、五〇九
九月	五、〇七四

於其需要最多期之明年三月、可達至二億三千萬元或三億元左右之款額、此等資金現在計劃由左列機關借出(單位千圓)

正金銀行	三〇、〇〇〇
興業銀行	五、〇〇〇
府金部	二〇、〇〇〇
中央銀行	一五五、〇〇〇
其他	二〇、〇〇〇
共計	二三〇、〇〇〇

就中中央銀行所預定借出之一億五千五百萬圓中約三千萬圓、決以地方銀行放款優先的充當、至於其放款利息、爲一年六分、故對於銀行方面極爲有利、仍爲緩和金融難起見、以此實行浮動資金之豫金吸收及積極的努力一方極力防止中銀之發券膨脹、爲時局金融對策上之新樞軸、此等效果、頗堪期待、而於參加該糧穀收買資金放款之地場銀行中、現已決定者、爲在新京之益發、益通、功成、新京、興德等五行、安東之東邊道、實業、奉天之奉天商業、奉天商工、哈爾濱之中泰、營口之營口商業等各有力銀行、亦均報名參加、其他各地銀行、亦似有參加之模樣、更於以上糧穀會社之收買資金與放款、目下約擁有五百萬圓之遊資、由本月設立以來、頗呈預金增加之好成績、而商工金穀合作社與中銀、均向糧穀會社放款、該合作社本糧穀年度之融資額、僅新京即爲一千萬萬云、

股票實價

滿鐵	六〇、〇〇	營口紡	四〇、〇〇
滿業	五五、〇〇	滿洋灰	五六、〇〇
電電	四〇、〇〇	滿土地	六〇、九〇
滿工廠	六二、三〇	撫順窯	六七、五〇
滿東煙	四〇、五〇	奉紡紗	九一、五五
滿化學	四七、五〇	協和工	一〇、〇〇
鞍鋼材	四五、三〇	商工銀	一三、九〇
滿工作	四五、二〇	全新	一四、四〇
滿鑄物	六四、〇〇	哈洋灰	五〇、〇〇
大連機	六八、五〇	滿麥酒	三五、〇〇
滿車輛	五一、七〇	滿製糖	四八、五〇
東拓	五七、八〇	滿製麻	六二、五〇
滿蒙毛	六八、五〇	滿紡績	一九、四〇
東亞煙	九五、二〇	湯崗溫	一五、二〇
重工業	六三、〇〇	特產工	六、三〇
大興	二六、〇〇		

山一證券株式會社 奉天市浪速通三二 電②五七四六・五七四八

棉花增產方法 奉天省銳意研究中

去年以來、民食需給不均衡、致使南滿農戶避忌種棉傾向、逐漸濃厚、然一部有此際不顧現地之如此情形、果有尙敢謀增產之必要歟等種棉消極論、在特用作物重點省之奉天省當局、關於棉作指導、現正銳意研究中、

一、南滿農戶、因其經營方法集約化、是以縱謀轉換於食糧作物、但近時昂土地價騰、故僅以專種食糧作物、農戶自休之收支不得均衡、倘得確保民食、則農戶以特用作物爲絕對有利、

一、由確保東亞纖維資源見地觀之、棉作重點省地其使施行超越奬勵之域之積極的種此、不採委任村屯長之分課法、以縣合作社、棉花會社等爲一體對於農戶、實行分割分配明年度事業計畫大綱方針如次、

一、每單位面積之增產爲絕對必要、此外明年度更謀面積之擴張、較諸七年度、擴張約八千陌程度

一、棉作奬勵條件、必須隨同民食之確保、對於棉作農家、將優先的配給食糧、同時强化棉作補償制度、

一、是正技術員之地域的偏在以謀適正、同時增加員額更將現在形事務員化之技術員、使還於眞正生產指導員、謀素質之向上、

一、掘鑿灌漑用井、防止旱災病虫害等、以謀單位收穫之增加、

特配中主要農產物上市預想量數

奉天省興農合作社聯合會、最近由各縣、將至農村生必物資特別配給制實施期內之明年一月底之主要農產物上市推定量、聽取集計中、據該集計、則豫想特配制實施期間中之上市數量九七六、〇〇〇噸、然該豫想、各縣最小限制集計、天氣順調、則將二〇〇萬—二一〇萬噸上市、

△特配制實施期間中上市推定量(單位百噸)

大豆	三六〇
高粱	二八〇
包米	一九〇
粟	三五
粳	一〇五
小麥	六
計	九七六

上市實績

奉天省下各縣交易場之上市奬勵金交付期間中之主要農產物上市數量、雖二六九、六〇七噸、不拘天氣不良、搬出阻害、示比較的好調、又省公署、十五日以後、亦對於奬勵金交付期間中、契約之高粱、包米、交付奬勵金、十五日以降至十一月末日之上午頗爲期待、奬勵金交付期間中之上市成績如左、

大豆	八九、九八九
高粱	一〇八、二六七
包米	二六、〇六二
粟	四、九六六
粳	四〇、三二三
計	二六九、六〇七

因右項等等之基本的根源見地觀之、棉作重點省奉天省之增產、現尙爲不可缺少者、

因右項等等之基本的根上、決定仍照豫定計畫遂行無論矣、更加積極的棉作指導、是以將從來之棉作分課方法、再加檢討、由適地適種見地、對於適

碎鐵統制規則

經濟部、基於本年七月過通參議府之廢品回收要綱趣旨、與全面的促進碎鐵之回收利用、與關東州廳協力、近將公布碎鐵統制規則、(假稱)基於物資物價統制法、碎鐵統制以法的基礎、該統制規則之大要如左、

一、基於碎鐵統制規則之統品種、與銅及銑鐵之碎屑、對於鞍山布湯克會社、及奉天造兵所、日滿商事直接蒐貨、在關東州一帶之蒐貨、由滿洲資源愛護協會擔任、

一、關於蒐集碎鐵之配給統制、日滿商事一元的擧行、最終需要者、經由日滿商事、對於監督官廳、報名碎鐵之需要、滿商事、保監督官廳之承認、對於報名者配給、鑑於碎鐵之重要性、更於監督官廳認與必要時、對於碎鐵所有者、命令以指定價格、指定日期、配給日滿商事、

一、碎鐵之蒐貨及配給價格、監督官廳設定之、以謀價格之適正、同時關於輸出入碎鐵之辦理、監督官廳之許可下、俾日滿商事或資源愛護協會擔任、

日對滿輸出小麥粉 決定三百萬袋

【東京電】本年度由日本對滿小麥粉輸出、曩者決定含有華北並關東州合計五百萬袋、其中對滿分配與約二百八十萬袋、鑑於數不足、此次當日滿物動計畫策定、經日滿兩日間折衝、結果決定更追加二十萬袋、對滿分配、計三百萬袋、

特產搬出權限 委任於各省長

興農部根據特產物專管法第十八條、關於特產物在國內之搬出、委任各省長並新京特別市長、於本地消費之範圍內、亦以許可、至於其輸出國外者、仍舊使特產公社實施、

商業登記

○株式會社大提錫工廠資本增加及變更

一、增加資本之總額金四百八十萬圓一、資本增加決議之年月日康德五年九月十日一、就各新株已繳納之株金額金十二圓五十錢一、康德六年一月二十日目的變更如左目的一、鋼之特鍊錫物其他一般鐵工業並關聯此等附帶之事業二、與前項記載同種類之事業或以前項之製品爲營業上使用之事業及關於滿洲大日本支那蒙古開發事業之投資並有價證券投資一、同日公告之方法變更如左公告之方法揭載於滿洲日日新聞二、同日商號變更如左商號滿洲鍊鋼株式會社一、同日左記者就任董事鶴岡吉士兵庫縣武庫郡精道村打出川西一番地千石眞雄大連市眞金町五十三番地一、同日監查人濱田勝美那須清重任同日左記者就任監查人奧村鹿太郎橫濱市中區老松町五番地一、同日設立支店於左地支店大阪市東區備後町二丁目五十六番地東京市麴町區有樂町一丁目十一番地東日會館

○合資會社第一公司變更及本店移轉

一、康德六年一月十四日無限責任社員木下亮九郎移轉其住所於奉天市大和區紅葉町參番地一、康德六年一月二十一日本店移轉於左地本店奉天市大和區紅葉町參番地

○康德製粉株式會社變更

一、董事正田英三郎康德六年壹月拾六日移轉其住所於東京市小石川區駕籠町貳百參拾番地

○株式會社設立

一、商號三拓企業株式會社一、本店奉天市大和區日吉町拾貳之壹金城ビル第壹壹〇號一、目的一、土地之取得處分其他諸般之施設並其經營二、資金之通融其他必要事項三、農產物及林產物採伐加工並編羊其他牧畜四、於國策拓殖會社業務之一部代行委囑之場合爲其經營五附帶前各項一切之業務一設立年月日康德六年壹月貳拾八日一資本之總額國幣壹百萬圓一、壹株之金額國幣五拾圓一、就各株已繳納之株金額國幣拾貳圓五角一、公告之方法以管轄本店所及支店之在地登記所揭載關於登記公告之新聞紙爲之一、株式讓渡之限制本社之株式非得本會社之承諾不得讓渡之一、董事之姓名住所金汝伯哈爾濱市水道街拾九號康璟叢咸鏡北道城津郡邑本町壹參壹之參康邦一哈爾濱市水道街拾九號李雲夷哈爾濱市地段街九〇號一、監查人之姓名住所金炳浩哈爾濱市水道街拾九號一、存立時期自登記之日起滿貳拾壹年康德六年壹月貳拾八日登記

○合資會社井本公司解散及清算人選任

一、依總社員同意康德六年壹月貳拾壹日解散一、同日左記者就任清算人井本傳次錦縣東門外

○株式會社設立

一、商號株式會社大隆公司一、本店奉天大和區千代田通參拾六番地一、支店新京特別市朝日通貳拾五番地一、目的以礦油類之販賣並一般商事事業經營爲目的依董事會之決議認爲營業上必要事業之投資或得所有他會社之株式一、設立年月日康德六年壹月參拾日一、資本之總額國幣壹百萬圓一、壹株之金額國幣五拾圓一、就各株已繳納株金額國幣貳拾五圓一、公告之方法於政府公報揭載之一、株式讓渡之限制株式非得董事會之承認不得讓渡之一、董事姓名住所大谷龜之助奉天市大和區協和街四段五拾四地號廣瀨宗壽新京特別市朝日通貳拾五番地大谷繁義錦州市瀨田町壹丁目貳拾壹番地神立時三郎奉天市大和區高千穗通八番地一、代表會社之董事大谷龜之助廣瀨宗壽一、監查人之姓名住所神立柳一奉天市大和區淀町拾貳番地

○合資會社設立

一、商號天成福合資會社一、本店奉天市瀋陽區一德街壹段七參地號一、目的煙草雜貨等之販賣並附帶之業務一、設立年月日康德六年壹月參拾日一、無限責任社員之姓名住所出資之標的價格及履行之部分國幣壹千圓全部履行趙福堂奉天市瀋陽區一德街壹段七參地號一、有限責任社員之員數出資總額及履行之部分國幣壹千圓全部履行壹名一、存立時期自設立之日起參拾年

○恆記商店合名會社本店移轉

一、康德六年壹月貳拾五日本店移轉於左地本店奉天市瀋陽區小西街壹段貳拾四地號

○合資會社設立

一、商號合資會社中央精米所一、本店奉天市大和區滿毛路九號一、目的一、精穀業二、穀物貿易及委托販賣三、附帶前三項之業務一、設立年月日康德六年壹月參拾日一、代表社員之姓名崔龍洙一、無限責任社員之姓名住所出資之標的價格及履行之部分國幣六千五百圓全部履行崔龍洙奉天市大和區康泰街貳段壹八八地號國幣六千五百圓全部履行金錫浩奉天市大和區康泰街貳段壹六貳地號國幣六千五百圓全部履行金華濂奉天市大和區滿毛路九號一、有限責任社員之員數出資總額及履行之部分國幣五百圓全部履行壹名一存立時期自設立之日起滿拾年

○株式會社設立

一、商號滿洲中央被服株式會社一、本店奉天市大和區義光街參段四拾壹地號一、目的一、棉布毛織物人絹織物毛皮之加工並販賣二、附帶前項一切之業務一、設立年月日康德六年壹月參拾壹日一、資本之總額國幣四拾萬圓一、壹株之金額國幣五十圓一、就各株已繳納之株金額國幣拾貳圓五角一、株式讓渡之限制欲讓渡本會社之株式者須得本會社代表董事承認一、董事之姓名住所秋月清三郎奉天市大和區信濃町九番地劉巨川奉天市大和區義光街參段四拾壹地號胡金華奉天市大和區義光街參段四拾壹地號一、監查人之姓名住所趙殿倫奉天市大和區義光街參段四拾壹地號一、存立時期自會社設立之日起滿貳拾年

奉天區法院

國民高等學校 算術代數詳解 卷上 每冊實價八角 郵費二分
國民高等學校 算術代數詳解 卷下 每冊實價七角 郵費二分
國民高等學校 滿語幾何詳解 卷上 每冊實價六角 郵費二分
楊況時編 物理學概要 實價一元 郵費二分
楊況時編 化學概要 實價一元 郵費二分
國民學校 日語國民讀本 譯註 每冊實價三角 郵費二分 卷一至六
日用酬世 常識寶庫 應世文件作法詳解 每冊實價一元六角 郵費八分
郵購方法 盡利用振替最爲便利如有不明之處請至當地最近郵局詳詢可也郵票代價十足通用如欲掛號郵寄另加掛號費八分否則遺失不負責任
發行所 奉天三友書局 奉天市瀋陽區大西街二段一六九 電話二・五三四九 振替口座奉天五六九〇號

亨得利
專信高尚鐘表眼鏡
奉天城內中街

購備一部萬寶書！ 勝讀十年寒窗苦！
萬寶全書
全書五百萬言・分訂四大巨册・裝製美麗精盒
實價國幣四元・外埠函購另加・寄費二角六分
奉天鼓樓北 大東書局發行

防火宣傳週間 對模型家屋投燒夷彈
自廿日起舉行希市民參加見學

【營口】警務處、消防隊、於前日實施消防宣傳週間、爲呼起十八萬民之注意、特於二十日起亘一週間舉行、在消防隊構內、築成二個模型家屋、實演以燒夷彈投下之火災實況、希望一般市民見學並批評、本市近三個年來之火災統計、康德五年度爲四十件、康德六年度爲四十四件、康德七年十月末十七件、前年度各都市之統計、新京二五六件、大連二四三件、奉天二二九件、牡丹江一六件、營口則數十一番目、故對於火災之防止、希望一般家庭特別注意云、」

省教育會主事 灤北視察教育

【北鎮】縣於日前有省公署隷下教育會、中村主事、於日前灤北視察教育兼資事務連絡云、」

興盛廟移轉竣工 定期舉行大祭

【鞍山】市內興盛廟、原在明治通西端、佔地一千五百餘方米、爲鞍山人士最崇敬之廟宇、每年四月八日、舉行香火會、盛極一時、自市政發展、都邑計畫進展進行、該廟有移轉之必要、乃卜安柳町西方二百米地點、佔地七千五百餘平方米、於今秋七月十七日、舉行移轉典禮、遂興工起造、現已竣工、定期開光、市當局爲隆重舉行起見、已選舉委員長、推舉各係委員、分担各事均已就緒、定於十一月三十日起、至十二月四日止、計五日間、舉行臨時大祭、以表敬意、所有洛子大戲、高腳龍燈等均與春季大祭一樣云、

指存嶽遠的壯志、全体蹶起、以作國家干城云、

昌圖市內施行 國兵法講演會

【昌圖】縣本部弘報系於十九日上午十一時、假公會堂內、招集縣城街、官公吏及新發村、亮中村各分會役員、及軍人家族民衆等、約四百名開催國兵法講演會、由劉部員閻得恩溥對於申報期間、其他要點軍人援護條例、應以詳確之講演、並實行懇談、於下午三時閉會、一般聽衆、大有領悟、所收之效果頗深云、

國兵法雄辯會 決于廿三日舉行

【哈爾濱】國兵法實施濱江省委員會事務局、爲期徹底向一般市民普及國兵法實施之意義、並昂揚國民對於國兵法研究之熱意、特主辦各級學校國兵法總合雄辯大會、演藝大會、決定於二十三日午前十一時起至下午五時止在道外十六道街華樂大舞台舉行、茲爲討論綜合雄辯大會進行一切事項、特於十八日下午二時在協和會濱江省本部會議室召集各關係者開催籌備會、當時出席參加者計有佛教道德會慈善會、各學校及各團體等、至下午四時許方始散會云、」

防止輪禍 斷行區域通學制
賴電、汽車通學之兒童絕禁止

【大連】鑑於大連市中慘禍頻發、決行禁止市內各小學校兒童、依電車巴斯等之通學、此後務使各向本住區域內之學校轉校俾兒童對於輪禍防於未然關此大連市學務課當局已向各學校及父兄發出通知原來利用電車巴斯等、通學中之兒童、市中約有三百名、此等皆以父兄之居住轉移之際、不願再轉學校雖距離較遠亦通學於從前之學校、然當此交通機關之輻輳、同時對於兒童所蒙危險率亦大感增加、是以今後雖於學期中亦決使之斷行區域通學、又所謂通學區域之常盤橋大廣場小學校等、因較比他處賦有相當危險性、故與大廣場署保安係協力、決另行指定離開交叉點之安全通學道路云、

市整委會 舉行第二分科會 協議新粮暫行價

【齊齊哈爾】市調整委員會、已於月之十五日、午前十時假市公署市會議室由各關係委員參集下、舉開第三分科會關於粮谷暫行價格、行以慎重之協議云、

協會與縣署協力 赴鄉宣傳國兵法

【開原】當茲國兵法實施第一年、爲期鄉下人民一一明瞭國兵法意義、俾喚起一般民衆爲國當兵計、協和會與縣公署兩方協力之下、分班下鄉宣傳國兵法、非常努力、藉資喚醒好人不當兵之迷夢、俾使壯丁適齡者、於期間內爭先恐後的呈報、全縣國民

縣本部舉行 詔書競寫大會

【昌圖】縣本部爲徹底國本奠定詔書之意旨、使一般民衆有深刻之認識起見、特發起詔書競寫大會、茲於本日（二十日）上午十時假商工公會會議室、招集市內各學校每級學生五名、實行詔書之競寫、至管內村分會、亦同樣施行、俟彙送縣本部後、由委員會席上品評等次、擇取優良作品、配予獎勵云、

以國民體位向上爲目標 生活刷新會誕生

【大連】特別大連支部實行委員會、對結成職場別生活刷新會、呼集各官公衙、學校、會社等諸團體、一百餘職場別團體、負新體制實踐運動之一役、堂堂登場、該委員會對其結成加以斡旋七日舉行市內八電影院之結成式禮於廿八日由市內助產婦組合之產婆百餘名、以實踐目標第五項之國民體位向上爲目標、舉行顯力之精神云、

龍江省決舉行 縣財政財務監察

【齊齊哈爾】龍江省之縣財務監査、特派省地方科三浦科長以下五名、廿三日至廿五日在安廣、廿七日至廿九日在泰來、分別實施、監査、對左列各項目實施、
一、豫算之編成、一豫算之執行、一、出納事務、一、決算、一、營造物、財產、一賦課徵收、一起債、一物品會計、

警務廳長檢閱 警察署自衛團

【西豐】縣部家店警察署、於月之十三日、齋藤警務廳長率員等、經袁縣長潘壤務科長等引導抵部該署長張尙雲整齊自衛團員、廳長隨員及梨法安昌開鐵康七縣警務科長等總四十名、本縣小田副縣長巖賴警務股長各署長均蒞場、開始檢閱科目如左、
1、部隊迎禮、2、集合整頓式、3、單獨教練4、小隊教練5、戰鬪教練、6、陣中勤務部落防衛7消防演習8防護訓練9、分別式、10常識應問11、講評12、表彰式13、嘉獎堪稱全省模範自衛團14、宣講西豐各警署優良15、閉畢返縣、是日雨雪紛紛、廳長檢閱不懈、可謂國家幹將云、

蕭午橋等榮蒙 中央頒發勳位

【北鎮】縣前任衛長蕭午橋、士紳王沖漢、對於建國辦理城防有功、茲蒙中央頒給勳八位、及景雲事業由縣署庶務科、轉飭該等具領云、

加藤厚生省体育官 來滿視察日程

神武殿落成式典武道大會上、爲厚生大臣代理列席之厚生省体育官加藤橋夫氏、三十一日午后十時十六分、乘『光』號抉車、將抵新京、
民生部體育科、利用該機會、招聘該氏、亘一週間、視察北滿各地之體育情況、
該氏以吉林（二十五日）牡丹江（二十六日）哈爾濱（二十九日）齊齊哈爾（三十日）奉天（十二月二日）豫定、舉行各地體育視察並講演旅行、下月四日經由大連就歸國之途、

參列神武殿式典 日代表抵京日程

滿洲帝國新京神武殿落成道場開幕式、本月二十三日嚴肅執行、參列該式典之日本側各機關關係者、以二十日午後一時五十分、乘列車抵京之隨從專家吉田長善氏與先導、二十一、二兩日、照左記豫定、接踵抵京、
△柔道範士磯貝一（二十一日午後十時十六分）
△同永岡秀一（二十二日午後一時五十分）
△劍道範士中山博道（二十二日午後一時五十分）
△同 小川金之助（二十一日中）
△厚生省代表体育官加藤橋男（二十一日午後十時十六分）
△槍劍術範士伊藤精司（二十一日午後十時十六分）
△杖術教士淸水隆次（二十一日中）
△薙刀三田村千氏（二十一日午後十時十六分）

滿鐵獲勝 對立命館橄欖球

【大阪電】立命館大學府滿鐵橄欖球比賽、自二十日午后三時、在甲子園南運動場舉行、（審判白崎、松本、中川）
滿鐵23－3立命館

體育

奉祝驛傳競走 開式次序決定
畏蒙 高松宮殿下台臨 在聖地八紘台嚴肅舉行

【東京電】紀元二千六百年奉祝第十一次明治神宮國民體育大會宮崎畝傍間驛傳競走、以全國府縣及外地代表地區對之形式定於本月二十七日、亘十日間、在神武天皇御東征之御順路宮崎還原間一千粁路上、堂堂展開熱鬪開始競走前、自二十六日午后五時半、在宮崎神宮聖地八紘台、畏蒙 高松宮殿下台臨之下、舉行開會式序決定如左、
是日選手役員三百名、午后五時半、集合於宮崎神宮第一鳥居前、午后六時二十分、抵八紘台、選手役員入場後一同整列奉迎 高松宮殿下、以友末厚生省體育課長致開會詞、行嚴肅開始式、繼於奉獻宮崎神宮 聖火、奉 迎聖恩旗、遙拜宮城、明治神宮、作祈禱默禱、捧讀秩父宮殿下賜以秋季大會之令旨後、由會長致式辭、繼於由宮崎市女學校生合唱二千六百年頌歌、選手代表宣誓、授與宮崎神宮護符後、再女學校生合唱明治神宮大會歌、由長谷川宮崎縣知事致激勵辭、役員代表致辭、萬歲三唱、奉送聖恩旗、奉送宮殿下旁晚七時半閉幕、

賣貨施行明碼 官民咸爲稱便

【新民】關於縣內一般物價、雖經關係各方努力限制、但陽奉陰違、非詐鄉屯農民、藉口官行高價售貨者、仍有人在、茲由警務科保安經濟系籌劃之下、携同商工會及各販賣組合、曁令各業大小商、對所賣貨物、一律標貼紙簽、註明實價不准遂意增減、務於二十一日、一律實行、以便時檢查、免致物價不平之弊、一般商業、莫不紛紛實行、忙碌一時、將一切物價、受此限制、誠有立即跌落之勢、姑不悉述、一般官民、對此善政、莫不極爲領仰云、

爲使禁烟徹底 縣署派員宣傳

【綏安】縣當局頃奉通化省令、依照禁煙方策實行、爲喚起一般民衆自覺自戒、以資群策群力、掃除毒氛、而期達成禁烟强化、迅速徹底起見、於十八日、特派行政科附末吉忠孝、庶務科屬官關峯氏、赴頭道崴子、花甸子、楡樹林子、外岔溝等村、從事宣傳工作、以資促進沉淪苦海者、早日喚醒而期戒除云、

警官精勤可嘉

【新民】警署、爲求自衛團員、動作敏捷、素質向上計、實施訓練七日、由保安系主任、劉錫嗣、警尉、又司法警尉補井殿春、高鳳忠、又直轄所派崔澤有、担任教官、每日假西操場施行訓練、如立定不動姿勢、持槍教練、等等課目、莫不悉心指示一般團員、動作敏捷、姿勢正確、精神喚發、雖在最短期間內、所得成績、足堪驚人、足征各教官、指示有方、精勤較正所致也、以各教官、每日訓練之餘、仍到署內各現任內事務、無使羈押、忠勤誠懇誠有不眠不休之概、一般官民莫不頌稱云、

道義經濟進展 勵行明碼實價

【蓋平】在此物資統制之下、打倒虛僞、以期眞正之道德經濟、現請事實使一般商民、乘諸天良、伴隨國策、徹底進行、日昨在商工會、召集各商號經理、關係各當局、談加指示、今後對於各種貨物均須明碼實價、不准絲毫虛僞、如有陽奉陰違、倘被查出、決予嚴懲俾道義經濟納於相當之軌道云、

健康之青春美肌

▲新時代之女性美是必須先由於肌膚之健康美說起……尤其氣候日趨嚴寒肌膚最易粗糙之季節……
朝夕洗面後入浴後、萬勿忘用蝶娜雪花膏以期養成青春健康之美肌
●依其化學之美肌作用能解消肌膚之色黑及顏面之脂肪過多之原因並可防止肌膚之粗糙造成健康美肌
日後不可缺之理想的整肌料!
洗面後・入浴後・豫防肌膚粗糙・化粧下用
國產最高 バニシング ウテナクリーム 蝶娜雪花膏

關於自動車部分品開始輸入謹告

茲依貿易統制法第四條之規定自康德七年十一月十五日起指定敝社爲左記物品之輸入業者對於前敝社指定之物品亦總須敝社之承認故望輸入希望者向敝本社或最近支店、營業所辦理右承認手續是荷特此謹告

記

關稅法別表輸入税率表審號	品名
一〇七八	鐵鋼製品（別號に揭げざるもの）の內自動車用タイヤー、チエーン
一一三七	內燃機關部分品（別號に揭げざるもの）の內自動車用のもの
一一五四	電鈴、ブザ其他の電動音響器（甲）自動車輛用のものの內自動車用のもの
一一六二	ゴムタイヤー及ゴムチユーブ（甲）自動車輛用又は牽引車用のものの內自動車用のもの

康德七年十一月
奉天市瀋陽區惠工街三段
同和自動車工業株式會社
支店 新京、哈爾濱、齊齊哈爾、牡丹江、安東、大連、
營業所 奉天、佳木斯、錦州
出張所 公主嶺、吉林、承德、孫吳

全國國醫函授首席
中國國醫函授學院 實績 招各級免費學員
本院十大鉅冊國醫標準講義、能分千科、可裝萬冊、自設印刷部、鉛印精美、裝訂整齊△編纂者皆海內知名醫師、時間經濟之損失、已不可勝計！△函索章附郵票五分、△院長：醫官兼天津市府正取天字第十二號執照醫師馬舉三 大詳 夫△本院爲便利學員起見、特在滿洲專設辦事處▽
院址：天津英租界廣東路福安里二十號大樓

天光電影院

十一月十九日 二十日 廿一日 廿二日 廿三日 廿四日 廿五日公映
新華影業公司有聲哀情新片
舞宮血淚
曲折的情節 優美的場面 緊張的情緒 統觀衆深刻的印象
黎明健 章志直 領衘主演
加演滿映新聞一百〇四報 長短優待券末日有効

亞洲電影院

十一月十九日 二十日 廿一日 廿二日 廿三日 廿四日 廿五日公映
新華影業公司有聲哀情新片
舞宮血淚
曲折的情節 優美的場面 緊張的情緒 給觀衆深刻的印象
黎明健 章志直 領衘主演
加演滿映新聞一百〇四報 長短優待券末日有効

雲閣電影院

今日兩大貢献 票價四角
滿映新作有聲巨片
藝苑情侶
季燕芬 白玫 主演 徐聰 杜撰
加演 萬泉茶社男女藝員演唱
大鼓 相聲
晝夜登台 節目不重

光陸 CAPITOL THEATRE

廿二日 廿三日 廿四日
聯美影業公司最新出品 張翠紅 顧也魯主演
梁山伯祝英台
加演 日本的体育 滿映ニユース第一〇五報
下期獻映 **忠義千秋**

工業區國民市場

只演兩天 二十一日 二十二日
俠義勇敢巨片
奇面大俠
下期換 婦孺皆知名劇 **王寶釧** 張翠紅主演

國際 GEKIJOO

（十一月）廿二日 廿三日 廿四日
滿映新聞一〇五報
新華影業公司最近出品 全部有聲滑稽諷刺巨作
王先生與二房東
湯傑主演
注意下期新片預告！ 11月25日公演
華成公司一九四〇年度耗資數十萬攝製年餘費盡心血古裝有聲大傑作
關雲長忠義千秋 王元龍主演

盛京時報
晚刊
十一月廿二日發行

調整勞務需給根本策
議得成案取兩大方針
增强國內資源及生產性

發所決定之日滿華經濟建設要項、亦爲確立對於東亞共榮圈之世界經濟優秀性、而明記勞務之開拓關新重要等、尤其照應國內諸建設事業之飛躍的進展、則滿洲國之勞務問題、乃當面之重要問題、故政府以民生部勞務司勞工協會、交通部企畫處等各勞務機關爲總動員、爲關於勞務需給調整、樹立根本的對策、前此在協議中、近似已得成案、

而政府關於樹立之需給調整之主眼、置重點於

一、國內勞力源之增强

一、生產性之昂揚、

今後之具體的措置、似根據此兩大方針、樹立細胞的計畫、大体講如左之對策、

一、勞務管理制度之徹底 關於勞務管理制度之徹底、雖經民生部當局、以訓令再三向業者企業主通達、然實情該制度尚欠徹底、故今後關於勞務管理之徹底須全面的努力、

一、農耕法之改良 國內勞力活用自然與興農部所管之增强計畫抵觸、故勿低減農村之勞務、俾與興農部側倂行、以謀國內勞力之活用、

一、於重點縣新設勞務科 爲在北滿徹底强化勞務管理、於南滿嚮出勞力而於重點縣新設勞務科、

一、促進當地關係 關於爲最重要問題鑛山勞働者之活用、今後務必活用鑛山附近之農村勞力、以期强化確立當地關係、

一、活用國內婦人勞動力 取範於日本農村之活用婦人勞力活用國內婦人勞力、以努力獲得新野、

一、於義勇奉公隊與協會提携之下、以義勇奉公隊爲動員、對國民努力培養愛勞觀念、

據以上等等、對於從來滿洲國依賴華北勞力之勞務統制、加以徹底的再檢討、今後則置主眼於國內勞力之活用、依賴華北勞務、則爲第二義、此乃呈示今後勞務行政之飛躍進展、頗堪注目、

美對日敵性益露骨
安南當局見亦憤慨

【河內廿一日電】隨同日安南之親善關係、逐日濃厚、美國之對日關係、益形露骨、尤其對於最近在東京地方姑息之敵性行爲、日本軍現地當局、固不待言、亦使安南當局爲之憤激、今舉一例、即現在海防埠頭倉庫附近山積之日日軍所使用之燃料、日方根據日法協議結果、思向該市港外原中國銀行企業團倉庫及港內輸送、然河內美利堅銀行企業團竟申請拒絕使用、然安南當局判明該美利堅銀行企業團、爲中國運輸公司在日軍進駐後俄然成立者、故不承認其存在、繼續輸送原料、復與中國運輸公司同樣、於日軍進駐後變更名稱者、有遠東商業公司、該公司舊名霍欣、乃基於重慶政權之指令、在安南爲中國運輸機關之代表社、由黃强之代理人、遂行各種軍需機材之輸送、待日軍進駐後、立即以美人名義、更名爲欣德倫、似爲機材輸送畫策中、

安南日語電報使用解禁

【河內廿一日電】自昨年九月歐洲戰爭勃發以來、安南當局即禁止辦理日本文電報、而限用英法兩語、此次經在河內鬼頭總領事向安南總督要求解除禁止日本語電報之結果、當局已決定撤回禁止日本語電報之明令、自二十日以降、日本語電報、亦可自由使用、

殲滅濮陽西北八路軍根據地

【開封廿一日電】在河北省南部濮陽西北十二公里之地區利用亘東西四里鬱蔥之森林築爲共產八路軍之根據地、除軍器倉庫彈藥製造工場外、並設立冀南銀行、發行銀行券、又設抗日大學之分校等、以爲共產軍之金融機關、周圍之各縣、收納分配一切之物質、以苦一般民衆、而煽惑抗日、是以日軍開封〇〇部隊絕對對此與以殲滅、自十六日起開始行動、日軍一騎隊由山崖越山崖亘四日間實行殲滅戰、已將其根據徹底潰滅、使其已不能復起、僅以發見之敵遺棄屍體、即達三百具、鹵獲武器彈藥多數、

估領下之阜平縣

【阜平城內廿一日電】記者廿日傍晚與松山部隊同入晉察邊區之敵根據地阜平縣城、迄最近在第八路軍壓制下典型的縣城阜平市街、已淪於沒落而爲廢墟、該縣城曾爲戶數六百居民六七千之都邑、待第八路軍勢力侵入後、有心者次第向京漢線沿線逃避、當日軍入城之際、僅餘不足三四百之民衆、城內各處揭有邊區銀分行、邊區防疫總局、兵器製造所等標牌、然皆爲淺將傾頹之中國房屋、由此可證明彼等圖倣效蘇聯施設而在中國內地蕃殖勢力、在軍事上、似以日軍佔領地域與內地聯繫爲兵站基地而活躍、該地尚有野戰病院、糧秣關所、而處方上最後所寫日期、正値日軍進攻開始之翌朝、徹底抗戰之標語、早已不見、足見逃亡之共匪、其狼狽情形如何耳、

王克敏氏入北京

【北京廿一日電】在青島私邸閑居中之王克敏前華北政務委員長、爲致故湯爾和教育督辦之弔意及慰問遺族、並向各方面寒暄、搭乘飛機廿一日午後四時半已由空路安抵西郊、該委員長此次入京、尚爲辭任後之初次、豫定滯留兩三日後歸還、

遭意國軍虜去
英近東空軍副司令

【倫敦廿一日電】據確息云、親任英國近東空軍副司令官歐嚴柔達包易德空軍中將、赴任地亞歷山大途中、至地中海行蹤不明、

【羅馬廿二日電】英近東軍司令部附包易德空軍中將、搭乘威靈春式長距離爆擊機赴任途中、不時降落於西西里、致包易德空軍中將、與其他乘員六名、俱成爲意大利之俘虜、廿一日、意大利軍司令部已發表此旨、該俘虜中、包易德中將之外、並有少校一名、

德快速艇擊沈敵船廿餘萬噸

【柏林二十一日電】德國軍司令部發表、一、我快速艇、自大戰勃發以來、在各方面擊沈敵艦船總噸數、計驅逐艦六隻、潛水艦兩隻及其他合計已達二十一萬兩千噸、而我方受敵驅逐艦之襲擊、亦損失快速艇一隻、

攻陷江南秋浦鎮

【〇〇廿一日電】〇〇、〇〇部隊精銳、爲先發制敵攻勢、廿一日拂曉、突然在江南西方地區、開始行動、衝敵之虛、與依據山岳地帶之敵軍、到處展開戰火、同日下午四時、早已完全攻略東流南方四十公里要處秋浦鎮、向堯渡街急追敗敵中、

對魯東地區作三次肅清戰

【青島二十一日電】在魯東地區招遠、掖縣、平澤等、萊陽四地點相連之山岳地帶、橫行滋擾之高錦順共產匪約八千、現以天寒、尋求糧食、更爲暴虐、日軍關井、出本、大島各部隊、爲期徹底將其覆滅、自二十日黎明、一齊開始第三次魯東肅清戰、各部隊由東南北三方面取包圍體勢、神速進擊、期一舉捕捉大批敵軍、克服天險、展開追擊戰、

擊潰羅山敵軍

【漢口廿一日電】日軍國井部隊、於廿一日晨、攻擊羅山四周之敵軍、敵遺棄屍体四十三具、俘虜五人、鹵獲輕機槍兩架、步鎗六支、獲得良好之戰果、又十九日夜、在宜昌方面南津關之北方高地帶亦由該地日軍警備隊擊潰敵軍約三百名、敵軍遺棄屍体一六一具、鹵獲品步鎗十四支、

掃蕩考城敵區

【開封廿一日電】日軍中山部隊、對於河南省豫東道地區匪團之跳梁地區之考城縣、(開封東北方)自十九日拂曉、開始一大掃蕩戰、對抵抗之胡維頭馬謎落之匪團、與以徹底之打擊、敵遺棄屍體二百具、鹵獲武器彈藥多數、

英外長報告演說言及對蘇關係

【倫敦廿一日電】哈里法克斯外長、廿一日在上院之外交討論上、關於最近之一般國際情勢、曾行報告演說、其中特別言及對蘇關係、謂英國對蘇聯關於

一、通商協定之締結、

一、因蘇聯合併波羅的三國所生各種問題之妥協的解決、

一、英蘇兩國間之政治問題、

提議締結具有一般的性質之協定、並關於已正式發表之該提議成否、附言相信蘇聯慨能接受此等提議、因有相當理由、

羅馬尼亞首相外相訪德談判

【柏林廿一日電】出席德意志羅馬尼亞會談之羅馬尼亞首相安特斯哥首相、與史特爾薩外長、豫定廿一日上午十時十五分抵柏林、兩氏抵柏林後、擬於廿二日下午赴德外務部、與李賓特羅外長作第一次會談、繼之、復赴總統官邸、訪問希特勒總統、

土耳其神經尖銳

【伊斯坦堡二十一日電】土耳其政府、鑑於目下歐洲情勢、自二十日開始全國實行警戒燈火管制、同時爲節約石油計、對自用汽車停止供給汽油、並一部旅客火車亦停止運行、以圖增大國防上之輸送力、恐戰火波及土耳其、土國人心、頗呈緊張、而以全神經注意以巴爾幹爲中心之德意蘇動向、

晚刊一大張

建設東亞經濟
蔡大臣入東京談話

【東京廿一日電】出席東亞經濟懇談會之滿洲國側代表蔡經濟部大臣、馮經濟懇談會滿洲本部長、王滿洲銀行協會會長三氏受阮大使以下在京滿洲各關係者多數歡迎中、已乘二十一日午後三時三十五分抵東京驛之特急富士號入京、住於帝國旅館、入京之際、蔡經濟部大臣談話如左、

第二次經濟懇談會、能出席於隆古式典後即開之本大會、實爲無上欣喜之事、日滿華三國經濟的聯携强化之必要、已不待余贅述、尤其關於滿洲國之經濟開發、資金資材及人的資源依賴於日本處頗多、因此種關係上爲在本大會開誠交換意見、須忍耐多少困難、以資建設東亞經濟、

匈牙利參加軸心之喜

駐東京匈牙利公使蓋加氏與館員等共舉祝杯

本年度民食需給問題
可慶圓滑無暗行
政府急策定地方物動計畫

興農部對國內民食需給問題、已着手地方物動計畫而含各地域別生產消費之策定中、對各地方提出之生產消費量時、仍有尚未提出之地方、故未達到細目的決定、去月末之策定、已因而有困難情勢、且因本年度上市狀況與往昔之上市、尙有相當數目、故量的問題仍有樂觀的態度、尤以

一、特殊用食料、雜穀、飼料、

一、五年計畫重點部內之勞働者、食糧等、均有充分之數、對於此項之大宗需要、因地方物動策定與對外向之農產物、有同樣地位、故遂決定優先補給之、尤其對勞働者之使用量、已與民生部協力之下、而確立以萬全之需給策、是以本年度之民食需給、亦當由地方物動之確立、而絕無犯罪之暗行等之摘發、想必毫無遺憾、

蔣政權之腹患
意見紛歧老蔣左右爲難
展視內外一片親美色調

(一)

日德意三國締結同盟、美國大總統三次中選、乃至太平洋共同防衛問題等接踵而起、英美兩國之東亞攻勢、突告積極化、於是、滇緬公路再開、對蔣禁輸强化、對蔣供給借款、勢如連弩之矢、出諸對抗方策、此間、重慶政權、返復爭執外交政策之決定、或主張對美暗送秋波、或主張排擊和平派、或主張壓廹親德份子、總之、十分暴露抗戰末期之內部情勢、吾人綜合諸般情報、便可窺見最近重慶內部爲如何矣、

夫近今重慶政權動向、一言以蔽親英美派之策動耳、準諸中國要人及外國使臣消息便足充分証明此間事情、現在英大使嘉大使償森、蘇大使鮑諸其金等、咸集於重慶、一時逃避之財政部長孔祥熙、立法院長孫科、亦聯袂歸來、似展開相當活潑之外交局面、日前香港電訊、美大使詹森、於十月廿六七兩日、會見蔣介石及外交部長王寵惠、互相確約重慶政權不接近三國樞軸國爲脅仲連藉以轉重慶在國際之地位、觀夫其後情勢、美國大使益積與重慶首腦部交驩、更强行美國對蔣之牽制工作、似此重慶外交之主流爲美國、而蔣政權親美份子、遂得乘間狂奔於對美工作矣、

▲親美派之主流

重慶對美工作活潑動向、有四人焉、曰宋子文、曰胡適、曰林語堂、曰陳光甫、現在宋、胡、林三人居美、陳則在仰光、宋之赴美、在本年春初並未很長期滯留、謂小住一二月即歸、惟國際情勢轉變、增强重慶之對美依賴、遂留彼間弗去、蓋彼爲老蔣之內弟、與沃爭衛金融人個人之接觸至深、一般美國人士、對彼感情、尙稱不惡、

胡適聯係大使、但借款交涉等重要外交、則由宋一人爲之、胡僅與林語堂一同巡廻演說、專門製造對日惡濁空氣、以喚起輿論耳、重慶之親美份子、推宋爲行政院長、要無非爲將重慶政權、釀成親美的青一色、近頃香港方面時流佈宋子文任行政院長風說、即其表現、惟宋入政權中樞、抗戰主流、尤其黃埔系軍人、頗爲反對、蔣亦力避將重慶政權閥閥化、更超越現在以上、毋寧使彼周旋於其得意之對美外交、傾爲計之良得、

蔣之對美外交、原爲二支、一爲獲得借款、一爲反日宣傳、後者由大使胡適與林語堂任之、王正廷、席爾基等專門外交官也、而胡適竟襲其後者何耶、胡固屬現代中國有數之學者、然胡抵任後、以其得意之語學、巡遊美國各地、作反日演說、林語堂則助胡適之工作者耳、林語堂之工作、借賽珍珠之言、投美國人之所好、描寫中國、最近一度視察重慶後、更在美國流佈極端反日之毒舌、

本年六月、林携妻子、自美歸國、由尙未封鎖之滇緬公路、取道昆明、前往重慶、途中、在香港對新聞記者云『顧光榮的留居於中國內地(?)』但在重慶會見蔣介石後、未幾、又携妻子返美、香港抗日報紙、憤彼違反公約、以社論責彼歸美、彼雖爲重慶政府所追逐、然感到執拗抗戰、頗具英雄氣概、遂思合流而歸來、但一經現實觀察中國內地、既無牛奶、又乏奶酪、蓋以抗戰首都重慶、薄遇日本飛機攻擊、不歸美國、更將到何處去?加之、在美國所書寫、終有多數批判重慶政權之文字、此殆使抗戰神經敏銳之重慶當局者、終不能相容、此不能在中國居住之漢子、除美國以外不能居住之流子、遂不得不負起蔣在美反日宣傳之一角、林前此對於美人所談者、尙爲中國之築還與廣大、反日宣傳、尙屬附帶、最近彼歸美後、彼其將惡罵日本、憎惡日本敵、(未完)

頭痛 舒服靈
高級治療藥

傷風頭痛之人
服舒服靈兩片
保你十分舒服

此外如
操勞過度 頭痛神疲之時
睡眠不足 頭目眩暈之時
四肢酸懈 關節疼痛之時
船車眩暈 頭重不暢之時
齒牙疼痛 睡眠不安之時
婦女經期 頭痛眩暈之時
學生應試 用功過度之時
熱鬧場中 逆上興奮之時
服之亦莫不有效。又此劑性質非常和平、不拘男女老幼都可服用、尤覺方便。

【包裝】四片 八片 二〇片 五〇片 一〇〇片
各大藥房 均有經售

總發賣 武田長兵衛商店
滿洲總發賣行 滿洲武田藥品株式會社
奉天市大和區春日町

齊上將參進宮內府

【新京專電】齊燮元上將、廿二日午前十一時參進宮內府、奉伺皇帝陛下御起居、奏上來滿之意、蒙賜宴勤民殿之光榮、齊上將極爲感激、午後一時由宮內府退下、視察在京國軍部隊、六時蒞席于治安部大臣之招宴。

齊燮元大將、當日午後三時四十分赴國務院訪問張總理後、更至治安部訪問于治安部大臣、致來京訪禮、（寫眞右爲于大臣左爲齊大將）

戈修曼大佐來滿

【滿洲里專電】廿一日入滿之國際列車、有駐日德國大使館付武官戈修曼大佐（四六）、此次携夫人同伴來滿、將換乘午後二時四十五分發列車赴哈爾濱、

徹底普及防犯思想 建設明朗大都市

近設防犯協會希市民協力

奉天市內犯罪者發生件數、與人口增加、成正比例、年年有增加之傾向、每月平均爲九百餘件、一日平均爲三十餘件、其中殺人强盜等窮兇惡極者、每月平均達十五件至二十件、警察局警務科鑑於佔全滿第一位犯罪發生之事實、爲防止犯罪發生於未然、同時使市民普及徹底防犯思想、希望積極的協力、爲建設明朗大都市、近設防犯協會（假稱）、考究種種具体案中、即市內各當舖古物商、以及百貨店接客業者、各種團体等爲會員、會員常爲防犯防事、與各警察密接連絡、防止犯罪發生於未然、同時、遇有犯罪發生之場合、積極的參加檢擧促進、本部置於警察局、支部配於各署、對會長及支部長、分別向警察局長委囑云、

對檢擧犯罪優秀者 定期擧行表彰

奉天警察局、定於月廿五日午前十時、在該局講堂、對於本年度檢擧犯罪之優秀者約二十餘名、擧行表彰及賞品授與式云、

台灣視察團出發

【新京專電】當此紀元二千六百年式典、滿洲帝國教育會期對台灣之教育、產業、濟經、文化等各種實相視察計、而由全滿五省一市選出代表組織視察團、推吉林省民生廳高等教育科長板野博美氏爲團長、一行十二名於午後十時四十分自新京出發過大連渡台、預定二十七日到達基隆、觀察台北、台南、台中各地、而於十二月二十日返新京云、

國婦支部擧行 入營兵祈願祭

滿洲國防婦人會奉天市支部、爲祝賀昭和十五年度現役入營新兵、特擬定於本月廿四日午前十一時由各分會員及關係方面代表者多數參加下、在奉天神社擧行入營兵祈願祭云

爲適正價格定期擧辦 生鮮食料品展

奉天市公署、鑑於最近市內生鮮食料品高騰、市民生活未免困窘、特開生鮮食料品展覽會、以便示知一般消費者之市民、如何可買廉價物品、列擧各品目別、適正食料品價格、督促市民之協力、會場內定三中井百貨店、會期爲本月下旬至十二月上旬云、

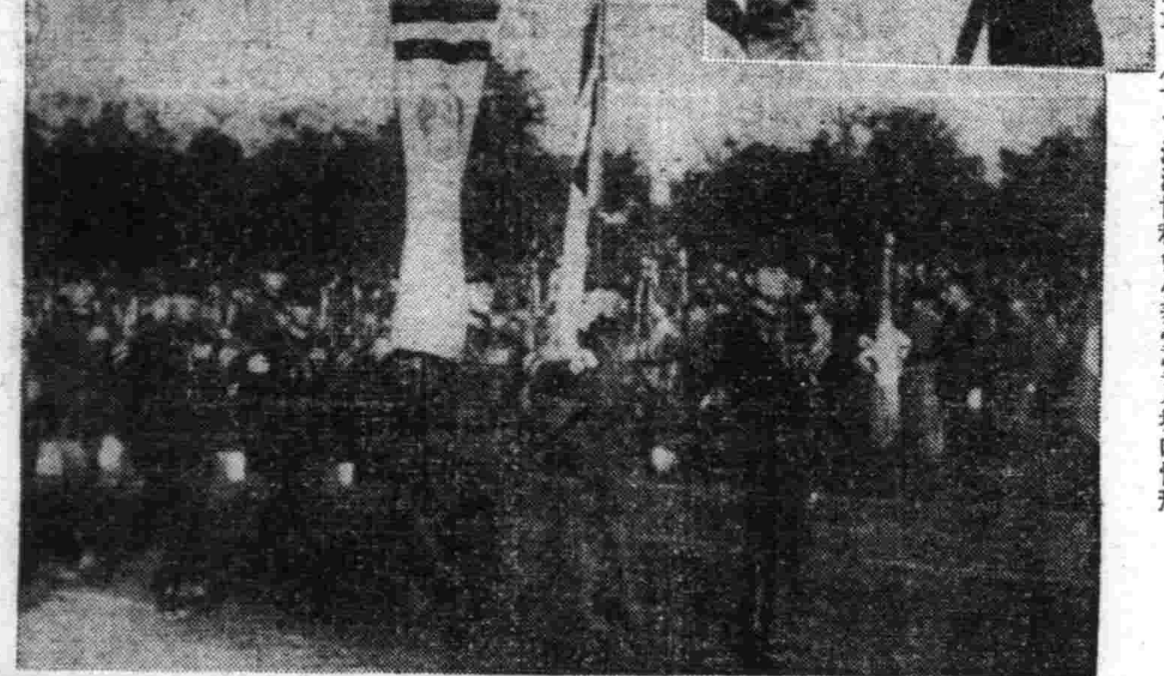

東京奉祝興亞青少年大會寫眞 （上右）御台臨大會場之三笠宮殿下 （上左）大會會場全景 （下）滿洲協和會代表堂堂入場時情形

昭平、昭安分會 擧行發會式

協和會奉天市本部之管下各分區、自去年强化機構擴大工作以來、已達二百十餘處、今次北陵區、昭平、昭安分區、自準備進行結成分會以來、對各項事務、業經終了、定於廿四日午前十時、在北陵小學校講堂、由各分會員及各機關代表參加之下、盛大擧行協和會昭平、昭安分會發會式、今後協和運動及工作又進一步向上邁進云、

官吏喜訊

市職員年末賞金 決定上薄下厚 比去年提高一成並加特賞

關於奉天市公署職員所待望之年末賞金、已於二十二日由省通知、規定其支給率矣、

本期考慮物價高賞之關係、特規定上薄下厚辦法、且對於有兒女者另支給以賞金、與去年比較、大体提高一成之譜、最高支給率、預料爲一十七成、此項賞金所需總數、按約四千人觀之、可達三十六萬圓、規定自十二月十六日即開始支給、其比率如左、

薦任官及高等官試補薪俸在三百九拾圓以上者、爲十四成以內、三百六拾五圓以下者、十五成以內（最高支給率迄於右率之十三成）

委任官及委任官試補、十六成以內、（最高支給率於右率之十四成以內）

囑託、高等官待遇四百圓以上者十四成以內、三百圓以上者十五成以內、（最高支給率爲右率之十三成以內）

委任待遇、十六成以內（最高支給率爲右率之十六成以內）

雇員及傭人、十六成以內、（最高支給率爲右率之十四成以內）

特別賞與金

△薦任官及高等官試補子女三人以上者三成以內、子女二人以下者二成以內、子女或獨身者一成以內

△委任官及委任試補 子女三人以上者四成以內 子女二人以下者三成以內 無子女者或獨身者二成以內

△囑託高等官待遇三百圓以上 子女三人以上三成以內 子女二人以下二成以內 無子女者或獨身者一成以內

△委任待遇三百圓未滿者 子女三人以上者四成以內 子女二人以內者三成以內 無子女者及獨身者二成以內

雇員傭人 子女三人以上者四成以內 子女二人以內者三成以內 無子女者及獨身者二成以內

關於支給、對於支給額在百圓以上者、與以一成以上之儲蓄債券、三百圓以上者、支給儲蓄債券及公債、

興農部定下月中招開 病蟲害技術官會議

【新京專電】關於我國農產物增產計畫、於遂行上認有關聯之防除病虫害對策、對其確立、誠爲喫緊問題、玆本年度以比較的觀之、其收穫量之增加當可謂已有成功、興農部決按左記日程、擧開病虫害技術官會議、俾農業技術對策期無遺漏、

一、開催日期 試驗及案部會開催自十二月十七日三日間、本部防除事業計畫關係自十二月二十日二日間

二、開催場所、公主嶺農事試驗場、

擾亂西南國境蔡匪 被其部下鎗殺

【承德專電】自今春五月以來盤據於西南部國境地帶率部下一百二十餘名遊擊隊長蔡連長、因不堪日滿軍之猛追、已陷於孤立狀態、窮乏之狀日增、終至淪爲土匪、强制掠奪附近住民、因不聽部下之勸告、竟惹起部下之反感、卒於四海堡一帶爲其部下所鎗斃云、

奉祝聖紀 滿日女中學生 合唱放送競賽

奉祝聖紀紀念滿日聲樂競賽之女子中等學校合唱放送決賽、二十三日下午十時至同十一時五十分、由全滿各地放送局、傳出電波、滿洲代表、國內競賽優勝之奉天浪速高女、出演課題曲『艷麗的清晨』及隨意曲一曲、放送順序如左、

札幌（北海道代表）
仙台（東北代表）
東京（關東代表）
奉天（滿洲代表）
大阪（關西代表）
名古屋（中部代表）
京城（朝鮮代表）
廣島（中國代表）
熊本（九州代表）

啓明 將開全滿盲人大會 徹底浸透建國思想

【新京專電】滿洲盲啞學院爲備明年度起對失明之傷痍軍人實施所豫定之盲人教育、乃求市內之盲人有志參加、二十日於該院關於生活、職業等之狀態、開懇談會、藉此會合、謀與全滿二十數處散在之盲人團休三皇會、緊固携手、職業上固不待論、並於思想上及生活上生有即應興亞新体制之氣運、因此預定來年三月三日於新京開全滿盲人大會、俾對最近由中國移住來頗多之盲人浸透滿洲建國思想同時藉會員互相之向上及家內工業等、以謀生活之安定、滿赤亦擬對此予以全幅的支持指導云、

天氣豫報

廿三日 南西風 晴間陰

昨日溫度 最高零下〇度四 最低零下十六度四

桑折中將訪市署

【新京專電】前駐滿大使館附海軍武官桑折中將並新任小田海軍武官二十二日午前十一時往市公署訪問正副市長作辭任拜別、

公定酒價實施 亘全滿取締不當酒業者

當此高樹自肅旗幟之下、滿洲造酒組合中央會、頃得經濟部大臣認可、關於酒之公定價格、決於本月廿五日開始實施、因之治安部當局、向全滿警察廳已發出『對不當之酒業者嚴行取締』之命令、原此爲行公定價格之際、豫也酒之品質低下或改變名目等之惡劣手段、尤其在生產地外之販賣者、或小賣商額外要求、或藉口此爲公定價格決定前之所購入等爲口實貪圖暴利者、恐不乏人、因之對此加以詳細說明如左、

一、協定價格乃對於該酒生產地之價格、倘在生產地外、於協定價格附加運費、

一、但生產地外之販賣、得由省長或特別市長依不當利益等取締規則第六條按標準價格予以取締、

一、又小賣價格係店前交貨價格、不得另外要求送貨費、

李大臣等獻金

【據東京電稱】此次參列紀元二千六百年式典之滿洲國代表李紹庚交通部大臣、於感激國民的盛儀之餘、與鮮滿蒙白俄各民族之團員協議、每人醵出十圓、合計一千四百圓、作爲國防獻金、前已於二十一日交由留日學生會館原田理事長送至陸海軍省矣、

維持鐵道收入 淸查運貨取巧者

滿鐵側上半期鐵道收入、按豫算額稍示減少、是數提高社線旅客票價及調整貨物運費等、力謀下半期營業成績之向上策、但上半期收入之淸算結果、對於貨物辦理上似有減少相當之巨額、已判明以高運費貨物、而有假稱普通運費貨物者、因之頃對各鐵道局關於此項務須規正處理、俾營業成績向上之意旨、即最近一般貨物如木材類假稱薪類、企圖低運賃貨物而運送之、加之從事員有時忽過、遂致錯誤之事實、是以今後決行徹底的處理、以期是正前非云、

【明年度】各都市住宅建設 優先確保資材 決建設六萬五千戶首都已着手

【新京專電】政府前曾決定住宅之設要項、發表今後三年間建設二十萬戶之方針、關於明年度全滿各都市建設六萬五千戶計劃、以建設局爲中心、節節進行、而確保資材、因關係於同年度物動計劃、故首先集中努力整備全滿各都市住宅建設計畫、由於物動計畫、優先的確保資材、俾於明年度初正式決定計畫、先是、新京亦於明年度定一萬一千戶建設方針、所需用地、亦由鐵西地域、經滿鐵撫前、至南新京驛、定爲日系住宅街、伊通河東方地域爲滿系住宅街、正式進行都邑計畫、資材入手之後、至明春建築期、立即着手土工、而此形成新市街、另外極力獎勵利用市中空地、剩餘民間建築活動、決定傾注主力建築公寓云、

綾波號 就南洋壯途 今晨自橫濱出發

大日本航空會社、此次一敢欲擁起橫濱、塞盤、巴拉、淡水、堂堂達一萬基羅對南太平洋循環開拓試驗飛行之小西式四發大型飛行艇綾波號已於二十二日午前五時二十分自橫濱空港出發、而登上壯途、當日夕刻可抵塞盤、二十三日可完成塞盤巴拉之第二翔程、並自二十五日擧行試驗飛行巴拉淡水間二千百基羅之行、自二十七日開始淡水橫濱間之處女飛行云、

請患婦女病者注意

逕啓者敝張素雲患月經不調病症並帶白帶甚多屢經診治始終無效後來日漸沈重一個月中經血來至三四次顏色淡紅黑紫淋漓不止行經以前腰腿酸懶小腹疼痛腹內有塊跳動稍一動作氣喘心跳飲食無味以致面色蒼黃頭暈眼黑夜不安眠夢魔顚倒敝患此症亘十餘年百藥千方耗欵無數均無效果嗣閱報章得悉鶴春藥店製售一種安坤丸專治婦女經血病初則之後存一種試服觀念第一次止買一盒無意中服用之後那想大見奇效又繼續購服未及半月就將十餘年之沈病霍然若失殊出意料之外這眞是出苦海而登衽席也因有以上親試的經過遂介紹同病相憐的道太太她係經期不準趕前錯後黃白帶下腥氣太惡每到行經之前腹內劇痛既見經血疼痛加重四肢麻木血色不正腰腿酸疼腹內血積成塊偶遇氣火交攻或遂飲食生冷疼的更是難忍夜眠多夢而尤好睡醒來只覺渾身發燒口乾舌燥時常精神恍惚敝因當令服安坤丸數盒亦將所有病症完全治好体格立時强健敝更信安坤丸對婦人病奏效之速費錢不多其藥到病除功能卓著眞令人感佩也敝認爲這是一件最要緊的事件因爲從前就未遇着這種神效的藥將患病原由及好病情形附加病愈後像片一幅刊載報章一則對藥店主人略誌謝意再則敬告世界同胞如患以上病象速服安坤丸眞有不可思議之效驗幸勿自失良機自戕性命也鶴春藥店設奉天大西城門外電車道路西樓房便是外埠購藥寄信該店如數郵寄不悞安坤丸小盒二十付四圓大盒四十付六圓函購另加郵費貳角

鳴謝人 遼陽城北沈旦堡雲深堂張宅 張素雲啓

專門 風寒救急膏藥 無效退錢 貼上三日

敬啓者敝人經多年研究製成一種風寒救急膏藥專貼治男女老幼受各種風寒腰腿疼背四肢筋骨麻木疼痛九種心胃肚腹疼痛瀉痢等症男子受風寒則腎囊潮濕腎虛遺精五淋白濁腎寒即不生長子女受風寒則經血不調赤白帶下經期嘔吐惡心肚腹疼痛寒則肚腹疼痛如氷周身無力子宮寒冷決不受孕即受孕亦胎氣不旺屢患小産者貼此膏藥尤如靈驗小兒食積食寒面黃飢瘦疳氣偏墜等症貼之奏效神速望患以上諸病症者不論遠年近日貼上三日以內不見功効將錢退回決不食言請購試之方知言之不謬也

定價 單料每小貼陸角 每大貼壹圓 雙料每小貼貳圓 每大貼參圓 上等雙加料每貼肆圓

外埠函購五圓以內請先寄欵五圓以外貨到錢回郵局代金引換大小如買五貼均按八扣計算不加郵費信內寄欵須要掛號否則丢失不管代售者來函另議

總發行處奉天市大西關五斗居南胡同門牌五號

漢醫王潤川膏藥店啟

感謝戒煙神速

敬啓者敝人前因宿疾重症而吸鴉片少許日久而成巨癖屢欲戒除實無方幸友人姚君介紹於奉天市大西門外振華醫院對於戒煙素有經驗敝乃入該院療病戒煙經振華院長以成春妙手竟於十餘日之短期掃除多年蛇蝎之苦果百病霍然愈於一旦近日精神轉振身體日壯感慰之餘特登報端略表謝忱

感謝人 奉天省新民縣 張鳳洲 謹啓

達昌香油房

衛生電機製造出貨迅速香油蘇醬蘇仁一概批發電話要貨即送不悞

地址奉天市大和區康泰街四段八三號 借用電話（二）一五三三號

橫濱正金銀行奉天支店

奉天大和區浪速通二八番地

資本金 金壹億圓（實收）
公積金 金壹億四千二百拾五萬圓

營業科目
一、定期活期通知各種存欵
一、貼現抵押活期各種放欵
一、國內外匯兌其他一般銀行業務

總分行所在地
日本各地 橫濱（總行）東京、丸之內、名古屋、神戶、大阪、門司、長崎、小樽
滿洲各地 大連、營口、新京、哈爾濱
中國各地 香港、廣東、上海、漢口、靑島、濟南、天津、芝罘、北京、張家口
外國各地 倫敦、巴里、伯林、漢堡、亞歷山、Rio de Janeiro、紐育、桑港、羅府、沙市、布哇、孟買、唐地、甲谷陀、蘭貢、志士尼、泗水、Semarang、巴城、馬尼拉、新嘉坡、盤谷、

電話番號（奉天支店代表三、四九一一 小西關分店代表二、五七一六）

パピリオ クレーム

K4

塗後即現乾狀的雪花膏絕非良品
此因含水分過多以致最易發乾
三四分之透浸分泌作用者才爲眞實優良化粧品

拍必麗雪花膏
A用普通乾性之雪花膏者用（男孩用亦可）
B用脂性之肌膚者用 C、白粉下用

胃病藥 紫樸開鬱丸

1肝鬱氣逆 2膨悶脹飽 3嘔吐酸水 4胃口作痛 5食積氣積 6胸肋串痛 7反胃噎膈 8蟲攻胃痛 9胃氣脹痛 10飲食不消 11胃弱不食 ▲連服此藥根本治愈 ▲每袋五角 ▲每打五圓

止嗽丹 咳嗽痰喘 吐痰吐血 各期肺病 一服即愈 每付五角 每打五圓 函購半打 不加郵費

奉天小南關益善藥局發行

強精補腎丸

〔花柳淋濁病〕◇一付保全愈◇直接達病根

此藥發明已久而由經驗研究所得確能淸血中之毒凡左列各症必能完全根本治愈永不再犯君如患過左列各症服過各種藥或注射藥針未愈時請購服〔花柳〕淸毒止淋丸〔便知所言不謬也主治五淋白濁〕梅毒軟硬下疳魚口便毒楊梅入骨筋骨疼痛小便潰爛腎子腫大楊梅串身升天落後無論新舊犯特效一付除根價格每付服四日二元各埠均有代售直探函購不加郵費代金不郵

總發賣奉天大西城門外路北 九州大藥房

肺病咳嗽藥

專治青年 各期肺病 大口吐血 痰中帶血

★趙氏肺病咳嗽藥主治列下★

此藥專治青年各期肺病久嗽成勞大口吐血痰中帶血五勞七傷肺癆肺痿氣管炎肋膜炎以及老幼四季咳嗽痰喘春秋犯病經年不愈者速服此藥不論遠年近日患者試服即方知言之不謬也

總行 奉天大西關天光電影院北門外 精業堂趙羨忱

奉天三友書局

國民高等學校 算術代數詳解 卷上 每冊實價八角 郵費二分
國民高等學校 算術代數詳解 卷下 每冊實價七角 郵費二分
國民高等學校 滿語幾何詳解 卷上 每冊實價六角 郵費二分
楊況時編 物理學概要 實價一元 郵費二分
楊況時編 化學概要 實價一元 郵費二分
國民學校 日語國民讀本譯註 卷一至六 每冊實價三角 郵費二分
日用酬世常識寶庫 應世文件作法詳解 每冊實價一元六角 郵費八分

購函方法 …

發行所 奉天三友書局 奉天市瀋陽區大西街二段一六九號 電話二·三四九〇 振替口座奉天五六九〇

影城花絮

喬治勃林與他的狗的、這事情來得十分湊巧、起因是最近有一個女明星、因為牙痛得十分難挨、便急急地走到一個熟識的牙醫生那裡去、因為是熟識的、所以未經掛號等等手續、便直接走進那醫生的診所裡去、在那裡、她看見了喬治勃林、那女星以為他也是來看牙痛的、可是向那手術椅上一看、卻不禁使她驚得發呆了、原來在手術椅上那牙醫生施行拔牙手術的、是一隻大狗、這隻狗是喬治勃林的愛狗因他一發現了那狗的牙齒有了一點毛病、便把牠帶到牙醫處來請求治療了、因之、雖然那個牙醫生、和那隻狗、雙方都不願意做這麼一件事、但喬治勃林卻堅持着非要這麼幹一下不可、所感到啼笑皆非、進退兩難的、倒是那個牙痛的女明星、因為她一方面牙齒痛得已到極點了、而另一方面、則又不願意跟在那狗後面做第二個病人、自從這件事情傳出了之後、大家對於喬治勃林和他的狗都看作是一個最善於惡作劇的伙伴了、

世界珍聞及其他

金屬飛機將見淘汰 電木飛機應運而生

『電木』這東西、不論在工業上、和化學上都有其廣大的用途、可是用來製造飛機、卻是一樁新興代替金屬品的事業、

普通一般金屬飛機確是很難製造、『道格拉司機廠』的司事者說、『一架飛機的製造完成、從小釘子起、一直到機輪、祇鋼鐵和鋁兩部份、就要經過三萬到五萬種不同的部門、而且每一種極細微的部門也都要仔細的裝置』、為了目前飛機的製造過繁、及金屬飛機終嫌太笨重的原故、所以英、美、蘇等國專門機飛研究家及一般飛機商人、便試驗用一種特別『電木』以代替現用的各種金屬飛機、結果得到很良好的成績、電木飛機不會燃燒、

機構混成一片

電木飛機的製造方法、外殼為電木、機中則用堅實而輕的木和帆布、因之機身光滑異常、絕不像金屬飛機那麼全身到處密接的釘子、飛機的龍骨架是互相溶過在一起、所以、一切內部機構、都是混成一片、其長處因為電木的質素是有黏性的、因此機身堅固異常、而且因為電木不會燃燒、與熱能力高強、又不像金屬飛機、那麼有劇烈的震動、若干飛機的失事者其原因、都是由於震動得太厲害所致、所以它不容易損毀、駕駛者及乘客坐在其中、亦頗覺舒適、此種電木飛機已逝世的前英國首相張伯倫氏曾經試乘過、甚稱滿意、

出產速度遠勝金屬飛機

美國格萊克上校現已與哈斯公司訂立合同製造此項新電木飛機、據說全機的骨幹、只須九個人、即可以在二小時內製造完成了、在二十四小時內、可以製成十架同樣式的飛機骨骼、其出產速度遠勝于金屬飛機甚大、

它既用特殊的電木製成外殼、則價格低廉、裝配手續減省、在空中飛行安全、其飛行速率、也較之普通金屬飛機、可以增加百分之七、就機身重量也較普通金屬飛機為少、但共容載重量只可乘搭客六七人、此點正改良增加其載重噸位數、

若這種電木飛機能大規模的普通發展、剩下來的鋁及一切輕金屬、自然可以移供其他軍用品用、所以說電木飛機的產生、實在是當前航空事業之空前的進步、那麼目前的金屬飛機也必會逐漸歸淘汰之列了、

跨海東征（藍先）

第廿一局

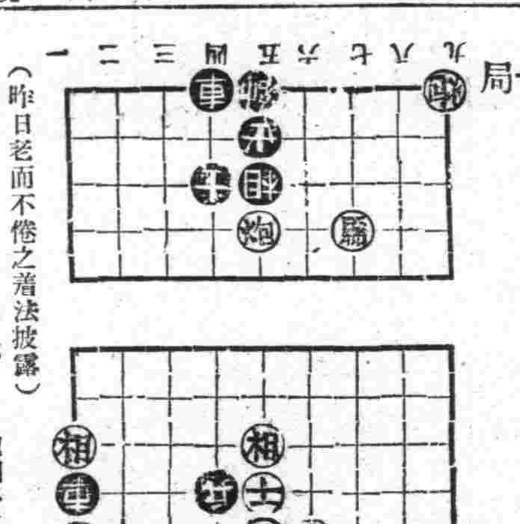

（昨日老而不倦之着法披露）

炮二平四、士六退五、炮四平五、
士五進六、卒六平五、帥五平四、
卒四進一、士六退五、卒四平五、
帥四進一、炮五平六、（紅勝）

滿映『流浪歌女』一片中李明與陶滋心之表情

各地風光

印度人的奇俗 崇拜毒蛇 屍體棄之荒郊自然埋葬

印度人死後的火葬、是聞名於世的、但還有一種天然的葬禮、然是奇饑有趣、但非常殘酷、在印度有名的商埠『孟買』的巴斯人、有一個習俗、大凡死了的人、不付火葬、也不埋葬、將屍體送荒郊上讓它自然埋葬、腐爛、給野獸吃掉都不管、

印度的崇拜是不少提起了、但又崇拜烏鴉、也是當做神靈看待、一點也不敢殺害、然而這兩者還不是人類的大敵、還有可說、但是印度人卻還崇拜一種毒蛇、叫做眼鏡蛇、是一種頭大而圓扁身作鐵色的毒蛇、嚙一下就丟了性命、每年被它嚙死的人數不知多少、可是印度人並不會因此視它為大敵、他們看那些被蛇嚙死的人都是命裡註定的、所以不特是未加殺害、而且禮拜之、你看、店戶裡都供奉着眼鏡蛇像、以為一位神像一般、這種慈悲可說是印度特有的慈悲吧！

倫敦遺失物件 以瓦斯口罩為最多

德空軍之轟炸英本土、日趨熾烈、夙以鎮靜見稱之倫敦人士、亦漸呈張失措、市內遺失物件、日多一日、據十月十八日倫敦每日電報載稱、最近遺失物品最多者、為對空襲所最關緊要之瓦斯口罩、當最初空襲之時遺失者、以洋傘、書籍、手皮包等為最多、及轟炸日趨猛烈之今日、如洋傘書籍等所謂無用之長物、想已無人再攜之步行故遺失物之中、已不見此等物之形迹、而以無人不帶之口罩佔最多數夙講體面之英人今已難再徜徉潤步保持其紳士的體統矣、

九星日鑑

十一月廿三日 土曜 庚午 先負 危 胃宿
舊十月廿四日

▲一白之人、須持心輕快、切勿沈悶、忌聞事凶、坤東壬吉▲二黑之人、集中一念、心不外散便是吉日、庚丙丁吉▲三碧之人、勿介懷於小挫折、須勉勵於進取、丙壬丁吉▲四綠之人、雖有耗費、但亦另有贏餘來也、乾艮甲吉▲五黃之人、勉勵勉勵、須去虛榮心、傾於實利、丙壬東吉▲六白之人、一喜一憂、出入無常、諸事須加注意、西巽東吉▲七赤之人、在外奮鬪時、則財貨集於內、巽坤乾吉▲八白之人、力戒突進、然亦非後退之時、東西坤吉▲九紫之人、安於其位、則禍福自集、艮西甲吉

放送節目

RADIO

十一月廿三日（星期六）

午前

七、〇〇（新京）國歌建國體操、唱片
七、二〇（新京）格言禍莫大於縱己慾惡莫大於人非王維城
八、〇〇（新京）清樂一、合唱1白百合2肉彈勇士3誓忠為國4國民進軍歌二、吹奏樂興亞進行曲
一一、〇〇（大連）家庭講話排泄快兒與兒童之影響大連協和醫院長王國棟

午后

〇、三〇（奉天）土曜音樂弗柳特與室內樂懷戀的家弗柳特獨奏奏明曲外二曲奉天綜送室內樂團獨奏者石田信介
六、〇〇（哈爾濱）兒童時間1天倫歌2月亮走3滿洲放送行進曲4空之握手5紀元二千六百年歌哈爾濱市公立馬家溝國民優級學校學生馬淑珍外十一名指揮李小懸
六、二〇（新京）兒童新聞
七、三〇（新京）講演新聞界之今昔大同報社調查部長傅鐵夫
七、五〇（大連）舊劇馬鞍山大連黎明國劇社
八、四〇（北京）崑曲
九、三〇（新京）評詞七俠五義金慶嵐
一〇、三〇（新京）曼林獨奏1保里路2妖精之舞美麗3的那波里4密意情特懷5別快曲6送君獨奏者小池正夫鋼琴伴奏芝辻實三

希臘婚姻法律

男子三十而娶 女子二十而嫁

西洋製律法的鼻祖、是希臘人來喀士、他在公歷九世紀前所定的一切法律規則、到今日西洋人還說很完美近情、他有一條對于本國希臘的婚姻法規『男子非滿三十歲者不准娶、女子非滿二十歲者不准嫁』、到現在希臘還有人保守着這、和中國古人婚論姻的話、竟不約而同、巧然相和、

淋病 自己治療

方法簡單安全
執業並無妨碍
奏効非常迅速
餘病絕對防止

淋病患者最苦惱之症狀、要不外排尿疼痛困難與尿道流膿赤腫、而內服治淋得意丹之時、因能直接殺滅淋菌、並增進人體之免疫性或抗病毒性、以促進治癒、故對於前述諸種急性症狀、最能發揮特殊効果、而使病人於數日之內脫離苦海。

（詳細說明書附藥即寄）

定價 三十六片裝（六日分）金三圓 六十四片裝（十二日分）金六圓

武用牌家庭藥除治淋得意丹以外尚有左記四種。
武田牌 傷風頭痛藥片（一名感冒頭痛錠）
武田牌 健胃消化藥片（一名健胃消化錠）
武田牌 胃病藥片（一名制酸健胃錠）
武田牌 輕瀉藥片（一名緩下錠）

治淋得意丹

製造發行 武田長兵衛商店 日本大阪市東區道修町
滿洲總發行 滿洲武田藥品株式會社 奉天市大和區春日町

4070.128

如斯之惱 亦俄然解消！

正確的生髮頭水

養毛頭尼克（ヨウモトニック）

◎强烈性之頭皮病、苦惱毛髮脫落者
◎病後產後毛髮稀薄欲恢復之人
◎對苦惱之少禿無贅論、欲望毛髮美之人務請使用為要。

Sankyo

保持日滿兩人特殊之黑髮美！

於日本藥業界著名之三共株式會社研究室以一毛髮生物經多年之研究之結果、始發明成功、現代無論各科之專門醫師及美容術者、均皆歡迎愛用本品、且博得最大實用好評、

頭垢不是件特別惹人注目的病、但掉頭髮若是利害了、漸次就人於禿頭狀態、所以、壯年禿髮脫髮、不論是男性或女性、倘如發現頭垢繁多而掉頭髮慘酷的執拗性脫髮等、務要在其初期、應用『養毛頭尼克』底驚疑性能、庶可消治那疾病異狀的根源、當那還未倒不可治的時期裡、一定會立見功效的、

無償獻上 試用瓶 附說明書
請向發賣店索取試用瓶

總發賣處 東京室町 三共製藥株式會社

地球牌

人人必備

萬人油

外科主治
刀傷磨傷 牙痛耳痛 紅斑痲疹
跌傷咬傷 痔漏出血 手足酸軟
火傷燙傷 毒蟄蟲咬 胎毒潰爛
凍瘡裂傷 疥癬各瘡 毛孔發癢
頭暈目眩 頭癬汗班 狐臊腋臭
腰骨節痛 化粧潤膚

內科主治
心氣肚痛 暴飲頭痛
寒熱痰疾 胃腸各疾
四時感冒 時行瘟疫
絞腸痧痛 消除百病
吐瀉翻胃

總批發處 環球公司

兜安氏

潤肺藥水 止咳藥片

能健肺強身 堪與大自然搏鬥

藥房均售

主治 傷風咳嗽・氣喘聲啞・喉痛氣管炎・肺部其他疾患

BR-CL 893

兜安氏西藥公司啟 上海江西路四八九號

為何因痛 臥而不寐乎

安適之酣睡實為良好健康愉快精神之一大助力然則何任疼痛擾君清睡乎服紐祿豐一劑以免疼痛剝奪君所必須之眠睡也可

紐祿豐係用最佳止痛藥料所製成不問使君受苦眠睡不寧者為頭痛或牙痛耳痛神經痛腰肌痛尻系痛瘋濕痛月經痛此精美之止痛藥均能使君迅得舒適服後數分鐘即得寧靜之眠睡矣

紐祿豐純淨安全功效可靠並善退熱散寒治流行性感冒及喉痛

各藥房皆有出售或向上海江西路四五一號拿廉士醫生藥局購備

463

晨

本報文藝徵文一等當選小說 79

里雁作　楊柴畫

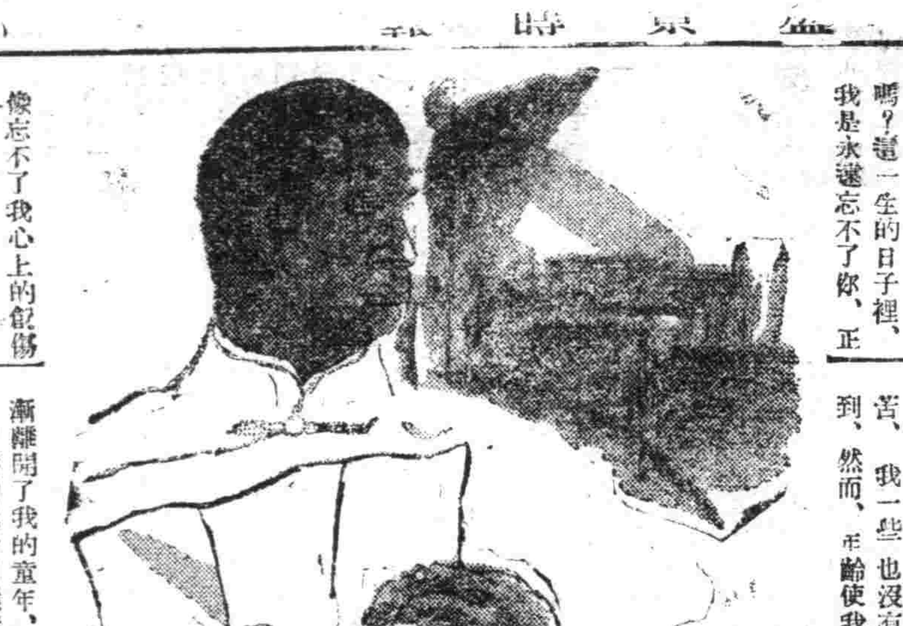

舒和接過來信、由於字跡的熟悉、使他一看便知道是誰來的、他的心弦震顫一下、看了看新婦、還在梳頭、並沒有注意他、他急急的拆開了信封、果然是她、是她來的信、上面這樣寫着、

趙先生、

寫了這一封信、我倆要走回故鄉去了、

首先要告訴你的是、我的病已經痊愈了、我完全恢復了常態、我不再倒在病床上呻吟了！你告訴我、讓我走向自己光明的路途、我很感謝、我從現在起、就要找我自己的道路去了、

然而、我能够忘掉你嗎？這一生的日子裡、我是永遠忘不了你、正像忘不了我心上的創傷一般、我心上的創傷、會常常促起我的疼痛、那正是你的影像、在我腦袋裡浮現的時候、

雖然我也在悔恨着當時不應該和你結識、但是誰又能够預測到我們能有今天呢？

因為我覺得世界是美的、而我們生為一個人、總算是幸運、如果在我們這很短的一生、不辜負這天賦的幸運、那我們便該快樂、便該竭力的掘發人世的真、善、和美、幼年時代、在美我是慈母的懷裡、在美的自然裡、快樂的度過了！那快樂是純真的、使我想不到什麼叫做苦惱、漸漸的我長大了、我知道了在快樂的另一方面、還有所謂苦惱、我恐怕苦惱襲在我的身上、為延續我幼年的快樂、我是有意來尋求快樂了、

我覺得刻苦的鑽研着書冊子的空理、拿來在人世上忙碌、造成人世的功利一方面自己得不到快樂、另一方面、還增加了人世的紛擾、爭鬥、以及種種可惡的可怖的現象、在美的自然裡、為什麼不尋求自己的快樂呢？

我毅然丟開了書本子、走到這小學校來、我已經片斷的對你說過了、

在我們的今天沒有來到以前、十八個年頭、我可說完全是在快意裡面過去了！人世的痛苦、我一些也沒有嘗到、然而、年齡使我漸漸離開了我的童年、因了智慧的進步和環境的改變、使我渴憶着它、那該是多麼有意思的時代啊！看不到人生的忙碌、紛擾和爭鬥、腦袋所想的眼睛所見的、都是一些濃厚的喜悅氣氛、

雖然在事實上、我自己的本身、已經不能回到我那美麗的童年了！然而、經過一番長期的考慮、我覺得接近一些還在童年時代的兒童那會使自己回到近似的童年時代、為了尋求天真的小伴侶、我來到了這個學校、

和我的理想、並沒相差多少、我處在兒童的天真裡、一直快樂下來、兒童的世界、該是太可愛的、他們恰好和我舊日的伴侶一樣、

標準型的丈夫

（李嫻）

女人們都希望有一個好丈夫小姐們個個理想着婚姻的甜蜜。當然都希望家庭生活的美滿。但是事實上。往往會造成許多家庭破裂的悲劇。這大半都是因為事前沒有真的考慮所致。為補救這些不幸的事。願意我將下列這幾條丈夫的測驗標準介紹給小姐們。女士們。以備參考。並且各位先生們也可以自己測驗自己。是不是一個標準丈夫。否則也可模倣一下。

以下共三十條。測驗在十條以內者為下等。在十五條以內者為中等。在二十條以內者為中上等。在二十五條以內者為上等。三十條俱全如果你有這樣的一位丈夫請趕快的拉緊他。否則一定被別的女人搶去的。不過這種十全十美的人却是很少的啊？

一。他有一個好的職業
二。他的上下同事都喜歡他。
三。他會利用事業與社交。
四。他肯幫助上進的人
五。他有進取心。時時改進自己。
六。他善於交友。在事業或私事上以公正的態度交往。
七。他愛清潔。注意自己的外表。
八。他有禮貌。說話從不使人受窘。
九。他有幽默的言詞。沈重的態度。柔和的性情。
一〇。他沒有你所不歡喜的習慣。
一一。他忍耐。不多生枝節。不常發脾氣。
一二。他不到你所不喜歡的地方去遊樂。
一三。他的事業失敗或不順利從不怨人。
一四。他歡喜你的衣服整齊。
一五。他歡喜你所歡喜的家中人。
一六。他是母親所最鍾愛的兒子。
一七。他喜歡小孩。
一八。他幫助你料理家務。肯盡家庭的義務。
一九。他從來不批評你的朋友。也從不告訴你說他以前的女朋友怎樣好。
二〇。如果你想尋找職業。他也不反對。並尊重你的自由。
二一。他不飲酒。不賭博。
二二。他不亂化錢。不擺濶。
二三。他請客必先與你商量。
二四。他喜歡同你一起出去玩。否則他閒喜歡家居。
二五。他有痛苦的事。不隨意即告訴你。
二六。他不干涉你的用途。
二七。他從不在別個女人面前做出風頭的事。
二八。他下辦公室後。必按時返家。如果有事。必先叫人通知你。
二九。他敬崇你的親友。
三〇。他喜歡正當的娛樂。

生活閑記（五）

（綠蘋）

所以寫信哪或是看書的時間特別多不知不覺的今日又是星期六了下午不上班光陰更好過了。這種消沉的生活實在煩人呢！

正在看着一本巴金的小說的時候小博役送過信來了。共四信。一封媽媽寄的。一封敏如寄的。一封路祺寄的。還一封是白章寄的。媽媽又給我寄錢了。因為我的生日已到。恐我想家。又怕錢不够用。所以寄來了。又告訴我爸和弟弟們都很好的。不用記念等語。媽媽！爸爸！我真感動得要流淚了。你們都太愛我了。女兒一准努力做事。請你們都別太想念我。我自已也知道自已太任性了。但是我生成這孤獨倔強的性質。想起自已的要出來做事。雖然倒底是勝利了。但是。我所得的是什麼倒叫爸爸和媽媽擔心。我我太對不住你們了。不過。我一准努力。不再叫爸爸和媽媽擔心我了。

白章的信。很喚起我的同情。本來。新女性之所謂新女性。就是着奇裝善交際。惹人注目再交上幾個男友。風名遠馳。而一點實際的學識也沒有。一點耐苦的精神也沒有。只會享受現實的。這就是所謂男女青年的新女性嗎。若果這樣。那天下的婦女也太可悲了。

十二日

今日是我的生日。又赶上一個星期日。心中非常快樂。吃完早飯到李君家中玩了兩個多時辰。回到家中正好要吃午飯了。姨娘還為我做的面。很快樂的吃過了。在廚房中幫助姨娘洗碗姨娘將我推到房中說不用我。今日是我的生日。不准我做活計。沒法子。伏在寫字台上寫了封信給媽媽。姨娘洗完了碗。進到屋中。將衣櫃打開。拿出一個盒子。招呼我過去看。我過去一瞧。原來是一件很美麗顏色雅緻一件套在外面穿的毛衣她問我好看不。我說真漂亮的一件衣服。她告訴我這是上次在哈爾濱買的。預備給我的。我急忙給姨娘行了一個九十度的禮。姨娘同我身上拍打一下。點道。淘氣！這大了該學點大人樣了。還是蹦々跳跳的我將衣服疊好。請姨娘代我收着。領着小妹妹秋子出來。走到國都影院前。見今日演着什麼魔歌王和湖畔的人們就帶着小妹妹進去起了票上樓。人還很多呢！是一部冒險的西洋片看完出來一陣已燈火滿市了。夜間月色很好一直玩到十時餘才睡。

十三日

收着路祺的信一封。她說：我們的同學很多的已經結束了一個步驟了。芝姐也要結婚了。蕙姐也是榮及中傑等全已結過婚了多麼快呀！妳在異鄉不能參加她們的婚禮。而我是得去的。我一點也不高興有什麼意思？』唉！我也很難過呢！她們自己的心中一定很快樂的。因為那已是『有情人終成眷屬』了。可是。路祺又說敏如的事情很麻煩了。原因是李君的家庭不大合適。敏如的母親有些不滿意呢！敏如為了這件事情心中非常煩悶。真沒法子！我雖然不大喜歡她們一個個的都結婚了。又一個個的做了母親。但我很喜歡敏如和李君有相當的歸宿。因為她們畢竟是有情人！設若兩人能合作。將來的前程或許更會比獨自一人努力還好呢。

在午後三點鐘時。又收着一封信。這又是寄來的真奇怪！好久沒來信了。為什麼又寄來了一封？真討厭！拆開一看只一張信紙。寥寥的寫了幾句。是『妳的信我收着了。妳那樣的決心我還有什麼法子一個文字之嘗交都不可以我還敢想別的嗎。本來。人生只短短的數十年華。怎麼這過不去。何必求什麼知已。朋友。歸終誰還不是黃土一坯長眠地下呢又何必苦苦的追究人生。又交什麼朋友。很好。再會吧』看完。我倒有些莫名其糊塗呢。什麼意思。管他的呢。伏案寫了一封信給蘭姐。適巧小博役又送過來一封信。就叫他將蘭姐的信寄出去。瞧這封信原來是蔡妹寄來的。可是封面上不曉得是誰寫着淺個很漂亮的鉛筆字。是『我實在愛你』。這倒奇怪了。決對這字不是羨寫的。因為羨的字的確和這字相差的太遠。這是誰呢又想不起這究竟是誰。真討厭。下班回家在路上。鄒先生對我說『別人都在背後批評你呢。說你很活潑天真的。還沒脫學生和孩子氣。待人又特別真誠就是驕傲一點。不愛答理人。』這真可笑。什麼天真活潑的。我不知道。我的生性就這樣。從來不願對別人裝出一付假面孔和虛偽的心。驕傲我不知道不過。我決對沒有瞧不起那個人。我為什麼會驕傲我根本沒有可以對人驕傲的東西。不過。叫我答理那些似流氓的人我可不高興！一瞧他們。那種怪像就從心中煩厭他們。隨便他們愛說什麼。就說什麼我根本滿不在乎。吾能把我怎樣！

妳該怎樣洗澡

（瑛鈺）

我國人洗澡。有兩種極相反的情形。一種人是生平不愛洗澡。夏天或每月一次。春秋多簡直就不洗澡。另一種人是極好洗澡。普通每天一次。大洗兩次。甚至於也許每天洗兩次。這兩種人的習慣比較。我們寧可贊成第二種。洗澡有噴浴及盆浴兩種。如果洗冷水浴。還是噴浴好。因為假如是盆浴。全身浸入冷水中。身體驟然受冷。血液會同時向內臟流去。未免不宜。如果是噴浴。起先只是一部分的血液受冷。而這部份的血液可以流到別處去。這樣慢慢對流到同一溫度的程度。熱水浴時。當然以盆浴較好。因為盆浴能使水滲入每個毛孔。洗熱水浴時。以晚間睡前或晚餐前為合宜。一日工作完畢。準備休息的時候。纔可作熱水浴。熱水浴使每一個肌肉鬆弛。能有催眠的效用。清早起來就洗熱水浴。那麼妨礙你在走到辦公室的路中你會覺得彷彿昨晚沒睡够似的。

我們的池塘。大都是溫熱三池。最熱的一池。比體溫高的太多。這樣熱的水。會影響皮膚太鬆弛。如果泡的時間太久。也會發昏。不如溫池合式。

美容與時裝之知識

（里麗）

非常時下。吾輩婦女。固不宜美容矣。而對於美容與時裝之基本知識。却不可不知。余每於交際場廣衆之中。常細觀女界之新裝。及美容手術之高明與否。觀查結果。總括起來。平均有百分之三十。尚可謂美滿可愛。餘皆無『美』之表現。蓋其不諳美容與化裝術耳。益深信『三分容貌。七分裝。』美容手術之高明。化裝手術之技巧。不特使半老徐娘變成青春少婦。人工修飾色素配合之適宜。加增容貌上之美觀愼可謂無限故對於美容與化裝。應注意下列三項。

A須知何種色素最適合于自已的皮膚。倘要詢問何種色素最為適合。此問題非經一見而不能解答。蓋某一種合某一人而另一種而更合別人似此甚多。

B美顏水之功效。能助臉膚光澤健美。面粉及雪花膏塗於油膩性的皮膚上不能持久。如對於較少油膩性的皮膚。其持久力自屬較長。倘欲保持豐潤的皮膚。其方法維有對食物上多加注意可也。雪花膏能增加些營養於乾燥的皮膚。若每日飲少許之橄欖油（最好十CC）。則可保持秀色。更能使皮膚增加美觀。故法國仕女之優美肌膚。實因她們食有帶多量之油膩性的食物。

C用美顏水應多注意。切不可粗率急迫。須從容施行為要。至於何時開始美容。余意則非過廿歲不可。倘皮膚失色。或貧弱好皮膚。每受不良手術。或貪便宜貨。間多因之損壞。這件事是不可不注意的。

飯河道雄先生著　定價貳圓五角（郵費貳角四分）布裝菊判九九八頁

忽十一版

實用日語完璧

本書將日本一切語言悉蒐集成帙而無遺漏且全卷皆以華語譯日語倘携此書一卷則於商務遊歷考察諸大端凡一切應酬之日語無不備載。全書、分為七編、曰豫習編、曰說話標準編、曰平假名編、曰問答標準編、曰會話編、曰習語編譯解編、曰單語編是也此書素通日語之華人諸公與精通華語之日人諸公悉協同編成而校正嚴密為益頗多

訂正四版

堀越喜博　淺井周治　兩先生共著　◎定價九角　郵費九分

日本文法精義（菊版洋裝二百二十六頁）

學外國語者、須先確實文法的基礎、把握其言語之本質、是最為緊要矣本書是為達成此目的、基於多年中國人教育之經驗而編著者

（一）本書為中學校、師範學校、商業學校及公學堂高級程度等用之日本文法教科書並自習日本文者編著者

（二）本書為曩日所刊行（日華對譯現代日本語會話文法）姊妹編而編著者、而主選語、對照日語而以日本文說明全體、且以古文現代文、或北京官話一一對譯之故不但利中國人習日本文法、日本人習華語、華文大亦頗有益者也

忽十三版

堀越喜博　淺井周治　兩先生共著　◎定價八角（郵費十二分）

現代日本語會話文法（菊版洋裝二百三十四頁）

著者堀越先生、東京帝國大學化科出身之俊才、而從事日本國語教授已有年淺井先生夙卒業國學院大學及東京外國語學校嗣後就學于中華民國立北京大學、盡粹中國人教育前後二十餘年、為斯界之宿老兩先生痛感中國人學習日本語之缺陷在無適當會話文法書、特著此書此書已蒙許多學校採為教科書或自習用書而採用初版忽售盡其大半乃實於斯界有絕大反響矣、欲速修日語諸公請從早購一本、

忽再版

服部宇之吉博士閱　淺井周治先生著　◎定價三角　郵費四分

日華對譯 **最新日本口語文典**（四六版一〇九頁）

一、本書即為滿人教育之各種學校日本口語文典教科書及一般研究者自習用書編纂者

一、文典之教授其要點明確務使印入學生之腦海為緊要故努力簡明

一、本書置重點於品詞篇而文章篇即簡略至於日本文之成文及其用法則與滿洲國文類似之點甚多故不詳說亦可也

一、本書之目次（音韻九章）（品詞篇上下廿四章）（文章篇三章）

忽十二版

中谷鹿二先生著　◎定價六角（郵費六分）

簡易日語會話（四六版洋裝二百七十頁）

啓者本號為便利華人研究日語及文法起見、特請本埠關東廳華語講習會囑託雜誌善隣主幹、中谷鹿二先生、編輯華人專用簡易日語一書、先生曾任青島守備陸軍翻譯官之職、精通華語對於中華風俗人情研究有素、此次應本號之聘窮推冥索蒐集長歷時頗久、姑成此書、內容豐富、會話適宜且對於『テニヲハ』等之用法、解釋猶爲詳盡、有志研究日語者手此一書勝讀萬卷、本號為薄利多售起見、定價從廉諸君試購讀之方知言之不謬也、

最新刊

權寧世先生近著　定價金壹圓貳角　郵費六分　珍　四四三頁

實用日語辭典

本書係從前大連語學校講師即語學界權威者權寧世先生之近著本書由日滿華三國語言中、蒐集現行必要之實用語九千四百七十八句而編纂者、凡日滿華三國人、其初學者無論學生紳士及商工各界均有購而讀之必要、日本假名之用法依遵滿洲國日語教科書之編例及其他務圖初學者之易讀而表現之例如チ為ジヅ為ズ又如キヨウ等改為キヨオ以統一發音者是也

發售處　大連市浪速町一三八番　振替貯金口座大連五九地　大阪屋號書店　『支店』旅順　奉天　新京　京城

家庭聚餐兒童鼓腹歡呼！全因使用味の素調和、湯菜美味、人人愛吃、主婦的心靈裏、充滿了無限的欣慰！

隴西氏理肺丸

本丸為李慶陽醫士新發明為呼吸器專門藥

肺病　適應症　肺病咳嗽　肺癆痰喘　感冒咳嗽　老年喘息

詳細說明函索即寄　函購代金先惠　招聘代理　細章備有詳

注意　本丸為肺病專門藥喘咳大救星感冒傷風氣管發炎咳久成癆即為肺病雖經年不愈百治不效天寒尤重應節而犯者速服本丸為一切咳嗽新治療

定價　大[illegible]　小[illegible]　奉天省許可記

隴西氏理肺丸全國各市縣鎮大藥房均有經售　大連德記全棧、安東裕增遠、遼陽咸春堂、撫順義和謙、新撫順新華藥房、信仁堂、四平街天德堂、懷慶亨、吉林同和堂、中西藥房、雲昇堂、五洲藥房、泰安鎮永泰昌、扎蘭諾爾泰和藥房、下九台積昇號、永泰和、積昇和、裕豐和、新京鄭延藥房、泰和藥房、義和藥房、白城子欲生堂、和泰順、德和恆、和發順、廣生堂

總批發處奉天大西邊門外　鴻育堂藥店

本藥經省公署許可警察廳商標註冊

滿洲國各地發行處

大連	平和街四八	德記全棧藥房
新京	四馬路	中興大藥房
哈爾濱	道外正陽十道街	增壽大藥房
吉林	粮米行大街	五洲大藥房
延吉	南大街	五洲大藥房
延吉		正德厚
赤峰	西橫街	道生大藥房
新立屯		大德興藥行
圍場縣		基田大藥房

滿洲國總批發處　奉天大西邊門外路北　韓奇逢藥房

婦科大王　韓奇逢　老牌婦科藥　黑雞白鳳丸

風行南北有三十餘年之歷史經省公署許可於警察廳註冊此藥主治婦女經血不調經前錯後小腹疼痛血塊拒按貧血虛弱子宮寒冷久不生育白帶過多腰腿筋骨痛心忙心跳或久患小產頭暈四肢無力迷頭腦悶飲食減少夜不安眠睡多夢服此藥一盒見效運用徹底除根月經調而懷孕得子之希望矣！

●請認明韓奇逢老牌　●黑烏二字大有分別

價定　每盒二百粒　國幣洋五元　每打十二盒　國幣五十元

華北各地發行

北京西城背陰胡同三號　太原帽兒巷六十四號　厚和市北門裏七號　中西藥房　大同北街　豐縣車站　保定公　福勝記　興記商　恒號行

濟南普利門外海德四　青島蘇州路十三號　包頭大前街中間中西　藥房　張家口宋記派報社　唐山糧市街一和堂　煙台新華街福昌泰

華北總批發處　天津法租界三十號路五五號　韓奇逢藥房

◎緊要聲明

瑞有氏黑色補丸自本年七月起一律改爲中等盒裝每盒一百六十粒售洋兩元將以前每盒三元每盒一元者取銷停止發售又因物質增貴料飛漲即日起停止半價售希各界原諒是荷並祈勿購廉價僞冒之品

補品中之大王　瑞有氏製（黑色補丸）

風行南北馳名滿華在社會有數十年歷史治好大病無數主治男女貧血五勞七傷先天不足後天虧損神經衰弱四肢無力及男子腎虧腰背酸痛夢遺滑洩內分泌不足子嗣艱難服此藥一盒食欲增加服三盒性力充足服半打能強壯徹底根治恢復健康奏效尤其服壯藥一盒通補參茸一兩惟性燥發火瑞有氏黑色補丸四季皆宜冬夏可

更正價目　每盒一百六十粒　定價國幣洋兩元　▲每打十二盒　▲國幣洋二十元　函購不足三盒外加郵寄費三角